



Estado de la recaudación de las contribuciones señaladas

Informe del Director General

ESTADO DE LA RECAUDACIÓN

1. Para que la OMS pueda aplicar cabalmente su presupuesto por programas aprobado, las contribuciones de los Estados Miembros deben recibirse en su totalidad y puntualmente. Las contribuciones deben abonarse anualmente y se consideran pagaderas el 1 de enero del año al que correspondan. El retraso en los pagos ha sido motivo de grave preocupación en sucesivas reuniones del Consejo Ejecutivo y Asambleas de la Salud.
2. Al 31 de diciembre de 2003, la tasa de recaudación de ese año era del 90%, frente al 82% al 31 de diciembre de 2002 (véase el anexo 1, figura 1); 132 Estados Miembros habían pagado sus contribuciones por entero y otros 22 Miembros habían pagado una parte (véase el anexo 1, figura 2).
3. En el anexo 2¹ figura el estado de la recaudación de las contribuciones anuales al presupuesto ordinario al 31 de diciembre de 2003 y se enumeran todas las sumas que adeuda cada Estado Miembro hasta el 2003, inclusive. Las contribuciones adeudadas comprenden los montos pagaderos al 31 de diciembre de 2003, así como las cantidades adeudadas en virtud de acuerdos especiales autorizados por la Asamblea de la Salud, pero que podrían abonarse en el futuro conforme a un sistema de anualidades. Al 31 de diciembre de 2003, los Estados Miembros debían un total de unos US\$ 118 millones, además de otros US\$ 14 millones en virtud de los precitados acuerdos especiales (véase el anexo 2, secciones 2 y 3). El total equivalente adeudado al 31 de diciembre de 2002 era de US\$ 153 millones y US\$ 10 millones, respectivamente.
4. La tasa de recaudación registrada en 2003 ha sido la más alta desde 1985, novedad que se acoge con gran satisfacción. No obstante, casi la mitad de la suma recaudada se ha recibido en los dos últimos meses del año, de ahí que a lo largo del año la Organización haya tenido que recurrir a menudo al Fondo de Operaciones y los adelantos internos.
5. Actualmente, el valor total de los pagos recibidos por adelantado para 2004 es superior al correspondiente a 2003, y el número de Estados Miembros que han pagado por adelantado es más alto que el de los que lo habían hecho en la misma fecha del año pasado: 31 Miembros han pagado la totalidad de sus contribuciones correspondientes a 2004 (véase el anexo 2, sección 4), mientras que al

¹ Disponible en francés y en inglés solamente.

31 de diciembre de 2002, 29 Miembros habían pagado la totalidad de sus contribuciones correspondientes a 2003.

MIEMBROS CON ATRASOS

6. El Artículo 7 de la Constitución dice que «Si un Miembro deja de cumplir con las obligaciones financieras para con la Organización... la Asamblea de la Salud podrá... suspender los privilegios de voto y los servicios a que tenga derecho tal Miembro».

7. De conformidad con la resolución WHA41.7, si en el momento de la apertura de la Asamblea de la Salud un Estado Miembro tiene atrasos de contribuciones de una cuantía igual o superior al importe de las contribuciones adeudadas en relación con los dos años precedentes completos, la Asamblea de la Salud adoptará una decisión, a menos que concurren circunstancias que justifiquen una medida diferente. En virtud de esa decisión se suspenderá el derecho de voto del Miembro en cuestión desde el día de la apertura de la siguiente Asamblea de la Salud. Si el Miembro ya no tiene atrasos de esa importancia, la decisión quedará sin efecto y la suspensión no se aplicará.

8. En cumplimiento de la resolución WHA41.7, en Asambleas de la Salud posteriores se adoptaron resoluciones por las que se suspendió el derecho de voto de los 23 Estados Miembros enumerados en el anexo 3.¹ La suspensión se mantendrá en la 57ª Asamblea Mundial de la Salud y en las Asambleas de la Salud subsiguientes hasta que los atrasos se hayan reducido a un nivel inferior al que justifica la aplicación del Artículo 7 de la Constitución. Se señala con agrado que algunos de los Estados Miembros afectados por la aplicación de la resolución WHA41.7 han realizado importantes esfuerzos para resolver la cuestión de los atrasos que adeudan a la Organización desde hace tiempo. Nigeria, cuyo derecho de voto había sido suspendido, ha liquidado por completo sus atrasos, y su derecho de voto ha sido restablecido automáticamente. Ucrania ha efectuado un importante pago en diciembre de 2003 para saldar parte de los atrasos que adeuda desde hace tiempo. Algunos otros Estados Miembros siguen examinando la situación con la Secretaría con el fin de encontrar la manera de que puedan liquidar las contribuciones señaladas que adeudan a la Organización.

9. En cumplimiento de la resolución WHA56.10, adoptada por la 56ª Asamblea Mundial de la Salud, el derecho de voto de Belarús, el Perú, Santa Lucía y Venezuela se suspenderá a partir de la apertura de la 57ª Asamblea Mundial de la Salud, en mayo de 2004, si en ese momento dichos Miembros siguen con atrasos en el pago de sus contribuciones de una cuantía que justifique la aplicación del Artículo 7 de la Constitución.

10. Otros cinco Estados Miembros y un Miembro Asociado (Burundi, Guinea, Islas Salomón, Paraguay, Puerto Rico y Uruguay) tienen atrasos en el pago de sus contribuciones de una cuantía igual o superior al importe de las contribuciones adeudadas en relación con los dos años precedentes completos, como se indica en el anexo 3.

11. Inmediatamente antes de la apertura de la 57ª Asamblea Mundial de la Salud, el Director General volverá a informar al Comité de Administración, Presupuesto y Finanzas, del Consejo Ejecutivo, sobre los Miembros y Miembro Asociado a que se refiere el párrafo 10 *supra*, para que el Comité pueda formular recomendaciones a la Asamblea de la Salud sobre la base de las disposiciones de la resolución WHA41.7 y la situación de los atrasos vigentes en ese momento.

¹ Disponible en francés y en inglés solamente.

12. Si en ese momento los Estados Miembros y el Miembro Asociado en cuestión siguen teniendo atrasos de la magnitud a que se refiere el párrafo 10 *supra*, de conformidad con la resolución WHA41.7, la 57ª Asamblea Mundial de la Salud adoptará una decisión, a menos que circunstancias excepcionales justifiquen una medida diferente. En virtud de esa decisión, se suspenderá el derecho de voto de esos cinco Estados Miembros y el Miembro Asociado a partir del día de apertura de la 58ª Asamblea Mundial de la Salud, en mayo de 2005.

13. En la resolución WHA56.34, adoptada en mayo de 2003, aprobó el establecimiento de un mecanismo de ajuste que se podrá utilizar para conceder compensaciones a los Estados Miembros cuyas cuotas de contribución aumenten como consecuencia de la modificación de las escalas de contribuciones de la OMS para 2004-2005 y para 2006-2007 con respecto a la escala de contribuciones para 2000-2001. La cuantía disponible para cada uno de los Estados Miembros está limitada a un máximo del 60% del incremento en 2004, un máximo del 40% del incremento en 2005 y en 2006, y un máximo del 30% en 2007. En la resolución WHA56.32 se abrió un crédito de US\$ 12,4 millones para financiar ese mecanismo en 2004-2005. Los Estados Miembros que desearan recurrir a ese mecanismo tenían que notificar al Director General, antes del inicio del año correspondiente, sus intenciones al respecto. Para 2004, los Estados Miembros han solicitado por ese concepto un total de US\$ 7,7 millones. Las contribuciones netas para 2004 pagaderas por los Estados Miembros afectados se han ajustado en función de las sumas solicitadas en cada caso.

INTERVENCIÓN DEL CONSEJO EJECUTIVO

14. Se invita al Consejo Ejecutivo a que tome nota del contenido del presente informe.

ANEXO 1

Figura 1. Tasa de recaudación de las contribuciones
Porcentaje recaudado al 31 de diciembre,
desde 1994 hasta 2003



Figura 2. Situación de los Estados Miembros y Miembros Asociados respecto del pago de las contribuciones al presupuesto efectivo pagaderas en el año

	Número de Miembros que habían pagado por entero sus contribuciones	Número de Miembros que habían pagado parcialmente sus contribuciones	Número de Miembros que no habían efectuado ningún pago	Número total de Miembros y Miembros Asociados
30 de noviembre de 1994	95	17	75	187
30 de noviembre de 1995	95	14	78	187
30 de noviembre de 1996	98	29	65	192
30 de noviembre de 1997	99	27	66	192
30 de noviembre de 1998	100	25	68	193
30 de noviembre de 1999	109	27	57	193
30 de noviembre de 2000	114	28	51	193
31 de diciembre de 2001	122	25	46	193
31 de diciembre de 2002	116	22	56	194
31 de diciembre de 2003	132	22	40	194

**WORLD
HEALTH ORGANIZATION**

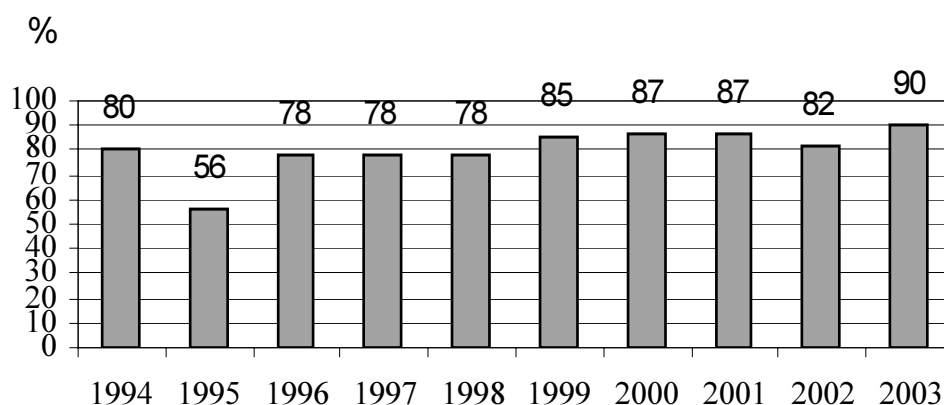

**ORGANISATION
MONDIALE DE LA SANTE**

**STATEMENT SHOWING THE STATUS OF COLLECTION OF ANNUAL
REGULAR BUDGET CONTRIBUTIONS AS AT 31 DECEMBER 2003**

(Expressed in US dollars)

**TABLEAUX INDIQUANT L'ETAT DU RECOUVREMENT DES CONTRIBUTIONS
ANNUELLES AU BUDGET ORDINAIRE A LA DATE DU 31 DECEMBRE 2003**

(en dollars des Etats-Unis)

1. SUMMARY

As of 31 December 2003, the rate of collection of annual contributions in respect of the regular budget is higher than in 2002. Out of a total amount of US\$ 397 188 846, US\$ 357 934 702 or 90.12% has been collected, as compared to 82.23% in 2002. Whereas 132 Members had paid their contributions in full and 22 Members in part, 40 Members had not yet paid any part of their assessment. Advance payments in respect of the year 2004 contributions are listed on page 8 of this statement.

1. RESUME

Au 31 décembre 2003, le taux de recouvrement des contributions annuelles au budget ordinaire est plus élevé qu'en 2002. Pour un total de US \$397 188 846 mis en recouvrement, les encaissements atteignent US \$ 357 934 702 soit 90.12 %, contre 82.23 % en 2002. Alors que 132 Membres ont versé leur contribution en totalité et 22 en partie, 40 Membres n'ont encore fait aucun versement. Les paiements en avance des contributions pour l'an 2004 figurent en page 8 de ce rapport.

Payments may be made as follows:

Les sommes en cause peuvent être payées :

(1) in US dollars to:

en dollars des Etats-Unis à :

or

ou

(2) in Swiss francs to:

en francs suisses à :

**World Health Organization
Account No. 1 ABA No. 021080083
The Federal Reserve Bank of New York
33 Liberty Street, New York
N.Y. 10045, United States of America**

**Organisation mondiale de la Santé
Compte N° 4403-3-029-000-02
Banque Nationale Suisse
8022 Zurich
Suisse**

or
ou

(3) in euros to:
en euros à :

**Organisation mondiale de la Santé
Compte N° 240-C0169920.1
SWIFT code: UBSWCHZH12A
UBS AG, CASE POSTALE 2600
CH 1211, Genève 2
Suisse**

2. STATUS OF CONTRIBUTIONS IN RESPECT OF THE 2003 ASSESSMENTS, YEARS PRIOR TO 2003 (A), AND UNBUDGETED ASSESSMENTS (B) (EXCLUDING AMOUNTS DUE UNDER SPECIAL ARRANGEMENTS)

2. ETAT DU RECOUVREMENT DES CONTRIBUTIONS POUR 2003, LES ANNEES PRECEDENTES (A) ET LES CONTRIBUTIONS NON PREVUES AU BUDGET (B) (A L'EXCEPTION DES SOMMES DUES AU TITRE DES ARRANGEMENTS SPECIAUX)

Members and Associate Members	Arrears/ (Credits)	2003 assessment	Total amount outstanding	Receipts and credits given during 2003	Balances due - Solde du 30.12.2003				Membres et Membres associés
	Arriérés/ (Credits)	Contributions fixes pour 2003	Montant restant dus	Recettes et crédits bonifiés en 2003	1987-2001 (US\$)	2002 (US\$)	2003 (US\$)	Total (US\$)	
	31.12.2002 (US\$)	(US\$)	1.1.2003 (US\$)	(US\$)					
AFGHANISTAN	255,662	4,213	259,875		243,030	12,632	4,213	259,875	AFGHANISTAN
ALBANIA		12,272	12,272	12,272					ALBANIE
ALGERIA		209,111	209,111	209,111					ALGERIE
ANDORRA	(29)	16,327	16,298	16,298					ANDORRE
ANGOLA	47,837	7,102	54,939	54,939					ANGOLA
ANTIGUA AND BARBUDA	207,676	8,422	216,098		199,254	8,422	8,422	216,098	ANTIGUA-ET-BARBUDA
ARGENTINA	17,935,002	4,026,622	21,961,624		13,337,490	4,597,512	4,026,622	21,961,624	ARGENTINE
ARMENIA	2,496,150	8,422	2,504,572	8,422	2,479,306	8,422	8,422	2,496,150	ARMENIE
AUSTRALIA	(31,066)	6,032,206	6,001,140	6,001,140					AUSTRALIE
AUSTRIA	2,690,526	3,904,460	6,594,986	4,548,547			2,046,439	2,046,439	AUTRICHE
AZERBAIJAN *		16,842	16,842	16,842					AZERBAIJAN *
BAHAMAS	(2,503)	48,477	45,974	45,974					BAHAMAS
BAHRAIN	(237)	69,833	69,596	69,596					BAHREIN
BANGLADESH	(153)	40,912	40,759	40,759					BANGLADESH
BARBADOS		34,056	34,056	34,056					BARBADE
BELARUS *	550,890	80,002	630,892	235,417	235,470	80,003	80,002	395,475	BELARUS *
BELGIUM	258,643	4,524,319	4,782,962	4,782,962					BELGIQUE
BELIZE	(22)	4,105	4,083	4,083					BELIZE
BENIN	8,263	8,187	16,450	16,450					BENIN
BHUTAN	(18)	4,130	4,112	4,112					BHOUTAN
BOLIVIA	28,598	29,986	58,584	30,086			28,498	28,498	BOLIVIE
BOSNIA AND HERZEGOVINA *	37,638	16,617	54,255	54,255					BOSNIE-HERZEGOVINE *
BOTSWANA		41,447	41,447	41,447					BOTSWANA
BRAZIL	8,405,559	6,414,932	14,820,491	5,099,686		3,305,873	6,414,932	9,720,805	BRESIL
BRUNEI DARUSSALAM	4,039	88,284	92,323	92,323					BRUNEI DARUSSALAM
BULGARIA	(45,640)	45,640							BULGARIE
BURKINA FASO	(8,202)	8,202							BURKINA FASO
BURUNDI	8,446	4,210	12,656	3,510	725	4,211	4,210	9,146	BURUNDI
CAMBODIA		4,190	4,190	4,190					CAMBODGE
CAMEROON	(21,997)	36,955	14,958	4,910			10,048	10,048	CAMEROUN
CANADA	(10,274,974)	10,274,974							CANADA
CAPE VERDE	(4,050)	4,050							CAP-VERT
CENTRAL AFRICAN REPUBLIC	152,051	4,210	156,261		147,840	4,211	4,210	156,261	REPUBLIQUE CENTRAFRICAINE
CHAD *	225,443	4,210	229,653	15,757	205,475	4,211	4,210	213,896	TCHAD *
CHILE	165,747	588,719	754,466	505,427			249,039	249,039	CHILI
CHINA	(429)	4,293,409	4,292,980	4,292,980					CHINE
COLOMBIA	363,537	476,346	839,883	630		362,907	476,346	839,253	COLOMBIE
COMOROS	441,252	4,210	445,462		437,041	4,211	4,210	445,462	COMORES
CONGO		(190,814)	(190,814)	(190,814)					CONGO
COOK ISLANDS	(4,180)	4,180							ILES COOK
COSTA RICA	83,309	67,676	150,985	83,292		17	67,676	67,693	COSTA RICA
COTE D'IVOIRE		37,285	37,285	37,285					COTE D'IVOIRE
CROATIA		123,686	123,686	123,686					CROATIE
CUBA	(30,230)	100,247	70,037	70,037					CUBA
CYPRUS		137,097	137,097	137,097					CHYPRE
CZECH REPUBLIC	(11,820)	460,819	458,999	458,999					REPUBLIQUE TCHEQUE
DEMOCRATIC PEOPLE'S REP. OF KOREA	(188)	35,525	35,337	35,337					REP. POPULAIRE DEM. DE COREE
DEMOCRATIC REPUBLIC OF THE CONGO	16,853	16,842	33,695	33,680			215	215	REPUBLIQUE DEMOCRATIQUE DU CONGO
DENMARK	(12,473)	2,802,976	2,790,503	2,790,503					DANEMARK
DJIBOUTI	33,400	4,210	37,610		29,189	4,211	4,210	37,610	DJIBOUTI
DOMINICA		4,060	4,060	580			3,680	3,680	DOMINIQUE
DOMINICAN REPUBLIC *	67,371	67,370	134,741			67,371	67,370	134,741	REPUBLIQUE DOMINICAINE *
ECUADOR	46,527	86,844	133,371	133,371					EQUATEUR
EGYPT	(1,425)	268,933	267,508	267,508					EGYPTE
EL SALVADOR		52,815	52,815	52,815					EL SALVADOR
EQUATORIAL GUINEA	576	4,210	4,786	4,786					GUINEE EQUATORIALE
ERITREA	(4,090)	4,090							ERYTHREE

(Credits) = Payments in advance. (Crédits) = Paiements anticipés.
 * See also section 3 * Voir aussi Section 3

2. STATUS OF CONTRIBUTIONS IN RESPECT OF THE 2003 ASSESSMENTS,
YEARS PRIOR TO 2003 (A), AND UNBUDGETED ASSESSMENTS (B)
(EXCLUDING AMOUNTS DUE UNDER SPECIAL ARRANGEMENTS)

2. ETAT DU RECOUVREMENT DES CONTRIBUTIONS POUR 2003,
LES ANNEES PRECEDENTES (A) ET LES CONTRIBUTIONS NON PREVUES AU BUDGET (B)
(A L'EXCEPTION DES SOMMES DUES AU TITRE DES ARRANGEMENTS SPECIAUX)

Members and Associate Members	Arrears/ (Credits)	2003 assessment	Total amount outstanding	Receipts and credits given during 2003	Balances due - Solde du 30.12.2003				Membres et Membres associes
	Arrears/ (Credits)	Contributions fixees pour 2003	Montant restant dus	Recettes et credits benefices en 2003					
	31.12.2002 (US\$)	(US\$)	1.1.2003 (US\$)	(US\$)	1987-2001 (US\$)	2002 (US\$)	2003 (US\$)	Total (US\$)	
ESTONIA	(40.232)	40.232	-	-					-
ETHIOPIA		16.057	16.057	16.057					-
FIJI	(577)	16.312	15.735	15.735					-
FINLAND	(10.298)	2.101.635	2.091.337	2.091.337					-
FRANCE	(67.011)	26.804.338	26.737.327	26.737.327					-
GABON	(5.749)	58.904	53.155				53.155	53.155	-
GAMBIA		4.210	4.210	4.210					-
GEORGIA	4.407.633	21.053	4.428.686		4.386.580	21.053	21.053	4.428.686	-
GERMANY		40.310.803	40.310.803	40.310.803					-
GHANA	49.848	20.963	70.811	70.811					-
GREECE	54.911	1.508.488	1.563.399	1.563.399					-
GRENADA	(783)	4.210	3.427	3.427					-
GUATEMALA	(1)	78.002	78.001	78.001					-
GUINEA	12.632	12.632	25.264			12.632	12.632	25.264	-
GUINEA-BISSAU	209.800	4.210	214.010		205.589	4.211	4.210	214.010	-
GUYANA	(166)	4.185	4.019	4.019					-
HAITI	(8.212)	8.212	-						-
HONDURAS	494	13.083	13.577	13.577					-
HUNGARY	(2.500)	480.724	478.224	478.224					-
ICELAND	(450)	126.746	126.296	126.296					-
INDIA	(18.741)	1,235.796	1,217.055	1,217.055					-
INDONESIA	1,499.409	780.064	2,279.473	2,279.473					-
IRAN (ISLAMIC REPUBLIC OF)	814.233	704.232	1,518.465	750.000					-
IRAQ	5,588,954	166,847	5,755,801		5,422,107	166,847	166,847	5,755,801	-
IRELAND	(5,184)	934,020	928,836	928,836					-
ISRAEL	402,776	1,443,915	1,846,691	1,783,726			62,965	62,965	-
ITALY	2,322,428	20,801,239	23,123,667	22,686,288			437,379	437,379	-
JAMAICA	(4710)	16,122	15,412	15,412					-
JAPAN	6,067,104	79,967,528	86,034,632	86,034,632					-
JORDAN		25,921	25,921	25,921					-
KAZAKHSTAN *	543,964	29,966	543,964	543,964					-
KENYA	(29,966)	4,140	8,281	330		3,811	4,140	7,951	-
KIRIBATI	4,141	522,884	520,557	520,557					-
KUWAIT	(2,327)	4,210	1,229,058		1,220,637	4,211	4,210	1,229,058	-
KYRGYZSTAN	1,224,848	5,520	5,520	5,520					-
LAO PEOPLE'S DEMOCRATIC REPUBLIC		40,972	-						-
LATVIA *	(40,972)	50,202	49,881	47,715			2,166	2,166	-
LEBANON	(321)	3,970	3,970						-
LESOTHO	(3,970)	4,210	25,241		16,820	4,211	4,210	25,241	-
LIBERIA *	21,031	571,929	849,832	779,284			70,548	70,548	-
LIBYAN ARAB JAMAHIRIYA	571,929	64,152	63,764	63,764			138	138	-
LITHUANIA	(388)	279,555	278,409	278,409					-
LUXEMBOURG	(1,146)	12,427	-						-
MADAGASCAR	(12,427)	8,177	-						-
MALAWI	(8,177)	4,105	283	283					-
MALAYSIA	(763,589)	8,347	9,024	9,024					-
MALDIVES	(3,822)	57,465	57,198	57,198					-
MALI	677	4,185	8,371	8,371					-
MALTA	(267)	4,210	-						-
MARSHALL ISLANDS	4,186	4,210	-						-
MAURITANIA	(4,210)	37,658	37,375	37,375					-
MAURITIUS	(283)	4,145,699	4,166,608	4,166,608					-
MEXICO	20,909	4,100	-						-
MICRONESIA (FEDERATED STATES OF)	(4,100)	16,302	15,698	15,698					-
MONACO	(604)	3,975	3,738	3,738					-
MONGOLIA	(237)	145,121	212,272	212,272					-
MOROCCO	47,151								-

(Credits) = Payments in advance. (Crédits) = Paiements anticipés.

* See also Section 3

* Voir aussi Section 3

2. STATUS OF CONTRIBUTIONS IN RESPECT OF THE 2003 ASSESSMENTS,
YEARS PRIOR TO 2003 (A), AND UNBUDGETED ASSESSMENTS (B)
(EXCLUDING AMOUNTS DUE UNDER SPECIAL ARRANGEMENTS)

2. ETAT DU RECOUVREMENT DES CONTRIBUTIONS POUR 2003,
LES ANNEES PRECEDENTES (A) ET LES CONTRIBUTIONS NON PREVUES AU BUDGET (B)
(A L'EXCEPTION DES SOMMES DUES AU TITRE DES ARRANGEMENTS SPECIAUX)

Members and Associate Members	Arrears/ (Credits)	2003 assessment	Total amount outstanding	Receipts and credits given during 2003	Balances due - Solde du 30.12.2003				Membres et Membres associés
	Arrears/ (Credits)	Contributions fixées pour 2003	Montant restant dus	Recettes et crédits bonifiés en 2003 (US\$)	1987-2001 (US\$)	2002 (US\$)	2003 (US\$)	Total (US\$)	
	31.12.2002 (US\$)	(US\$)	1.1.2003 (US\$)	(US\$)					
MOZAMBIQUE	(4,100)	4,100	-	-					- MOZAMBIQUE
MYANMAR	(116)	32,600	32,484	32,484					- MYANMAR
NAMIBIA	(340)	28,494	28,354	28,354					- NAMIBIE
NAURU	91,031	4,210	95,241	95,241	86,820	4,211	4,210	95,241	NAURU
NEPAL	(42)	16,602	16,560	16,560					- NEPAL
NETHERLANDS	(127,718)	6,599,433	6,571,715	6,571,715					- PAYS-BAS
NEW ZEALAND	(894,937)	894,937	-	-					- NOUVELLE-ZELANDE
NICARAGUA	(93)	4,210	4,117	4,117					- NICARAGUA
NIGER	219,820	4,210	224,030	224,030	215,609	4,211	4,210	224,030	NIGER
NIGERIA	1,273,157	143,162	1,416,319	1,392,439			23,880	23,880	NIGERIA
NIUE	4,171	4,170	8,341	8,341					- NIUE
NORWAY	(10,105)	2,454,639	2,454,639	2,454,639					- NORVEGE
OMAN	(356)	209,438	209,082	209,082					- OMAN
PAKISTAN	(3,942)	244,021	240,079	240,079			240,079	240,079	PAKISTAN
PALAU	4,086	4,145	8,231	8,231					- PALAU
PANAMA	29,901	57,270	87,171	39,005			48,166	48,166	PANAMA
PAPUA NEW GUINEA	(255)	25,024	24,769	2,600			22,169	22,169	PAPOUASIE-NOUVELLE-GUINEE
PARAGUAY	196,201	59,892	256,093	77,695	58,614	59,892	59,892	178,398	PARAGUAY
PERU	1,072,045	418,960	1,491,005	249,840	403,224	418,961	418,960	1,241,145	PEROU
PHILIPPINES	34,870	346,608	381,478	141,123			240,355	240,355	PHILIPPINES
POLAND	17,704	863,343	881,047	725,954			155,093	155,093	POLOGNE
PORTUGAL	-	1,773,824	1,773,824	1,773,824					- PORTUGAL
PUERTO RICO	4,211	4,210	8,421	8,421		4,211	4,210	8,421	PORTO RICO
QATAR	-	132,302	132,302	132,302					- QATAR
REPUBLIC OF KOREA	-	4,486,783	4,486,783	4,486,783					- REPUBLIQUE DE COREE
REPUBLIC OF MOLDOVA	2,933,011	8,422	2,941,433	2,941,433	2,924,589	8,422	8,422	2,941,433	REPUBLIQUE DE MOLDOVA
ROMANIA	(373)	225,830	225,457	225,457					- ROUMANIE
RUSSIAN FEDERATION	-	4,526,178	4,526,178	4,526,178					- FEDERATION DE RUSSIE
RWANDA	-	4,135	4,135	4,135					- RWANDA
SAINT KITTS AND NEVIS	(155)	4,135	3,980	3,980					- SAINT-KITTS-ET-NEVIS
SAINT LUCIA	12,162	4,682	16,844	16,844	7,480	4,682	4,682	16,844	SAINTE-LUCIE
SAINT VINCENT AND THE GRENADINES	(4,205)	4,205	-	-					- SAINT-VINCENT-ET-GRENADINES
SAMOA	(4,090)	4,090	-	-					- SAMOA
SAN MARINO	-	8,202	8,202	8,202					- SAINT-MARIN
SAO TOME AND PRINCIPE	(4,130)	4,130	-	-					- SAO TOME-ET-PRINCIPE
SAUDI ARABIA	(8,967)	2,270,122	2,261,155	2,261,155					- ARABIE SAOUDITE
SENEGAL	(21,053)	21,053	-	-					- SENEGAL
SERBIA AND MONTENEGRO	-	84,213	84,213	84,213			84,213	84,213	SERBIE ET MONTENEGRO
SEYCHELLES	8,402	8,402	16,804	16,804					- SEYCHELLES
SIERRA LEONE	(967)	4,210	3,243	3,243					- SIERRA LEONE
SINGAPORE	(4,599)	828,616	824,017	824,017					- SINGAPOUR
SLOVAKIA	(939)	142,318	141,379	141,379					- SLOVAQUIE
SLOVENIA	-	262,471	262,471	262,471					- SLOVENTE
SOLOMON ISLANDS	7,361	4,210	11,571	11,571	3,150	4,211	4,210	11,571	ILES SALOMON
SOMALIA	387,434	4,210	391,644	391,644	383,223	4,211	4,210	391,644	SOMALIE
SOUTH AFRICA	(1,499,590)	1,499,590	-	-					- AFRIQUE DU SUD
SPAIN	-	10,190,133	10,190,133	10,190,133					- ESPAGNE
SRI LANKA	-	51,123	51,123	51,123					- SRI LANKA
SUDAN	25,820	24,894	50,714	26,984			23,730	23,730	SOU DAN
SURINAME	99,412	8,422	107,834	107,834	90,990	8,422	8,422	107,834	SURINAME
SWAZILAND	(8,287)	8,287	-	-					- SWAZILAND
SWEDEN	-	4,133,395	4,133,395	4,133,395					- SUEDE
SWITZERLAND	(18,384)	4,902,388	4,884,004	4,884,004					- SUISSE
SYRIAN ARAB REPUBLIC	254,889	272,599	527,488	527,488					- REPUBLIQUE ARABE SYRIENNE
TAJIKISTAN	688,814	4,210	693,024	78,000	606,603	4,211	4,210	615,024	TADJIKISTAN
THAILAND	-	723,465	723,465	723,465					- THAILANDE
THE FORMER YUGOSLAV REP OF MACEDONIA	17,886	17,885	35,771	17,886			17,885	17,885	EX-REP. YUGOSLAVE DE MACEDONIE

(Credits) = Payments in advance. (Crédits) = Paiements anticipés.

* See also Section 3

* Voir aussi Section 3

2. STATUS OF CONTRIBUTIONS IN RESPECT OF THE 2003 ASSESSMENTS, YEARS PRIOR TO 2003 (A), AND UNBUDGETED ASSESSMENTS (B) (EXCLUDING AMOUNTS DUE UNDER SPECIAL ARRANGEMENTS)

2. ETAT DU RECOUVREMENT DES CONTRIBUTIONS POUR 2003, LES ANNEES PRECEDENTES (A) ET LES CONTRIBUTIONS NON PREVUES AU BUDGET (B) (A L'EXCEPTION DES SOMMES DUES AU TITRE DES ARRANGEMENTS SPECIAUX)

Members and Associate Members	Arrears/ (Credits)	2003 assessment	Total amount outstanding	Receipts and credits given during 2003	Balances due - Solde du 30.12.2003				Membres et Membres associés
	Arriérés/ (Crédits)	Contributions fixées pour 2003	Montant restant dus	Recettes et crédits bonifiés en 2003					
	31.12.2002 (US\$)	(US\$)	1.1.2003 (US\$)	(US\$)	1987-2001 (US\$)	2002 (US\$)	2003 (US\$)	Total (US\$)	
TOGO	19,289	4,210	25,499	5,514	9,564	4,211	4,210	17,985	TOGO
TOKELAU	4,211	4,210	8,421	8,421					- TOKELAU
TONGA	(4,105)	4,105	-	-	- TONGA				
TRINIDAD AND TOBAGO	(12,511)	66,635	54,124	54,124	- TRINITE-ET-TOBAGO				
TUNISIA	(9,325)	111,956	102,631	102,631	- TUNISIE				
TURKEY	(14,279)	1,796,490	1,782,211	1,782,211	- TURQUIE				
TURKMENISTAN	1,212,042	12,632	1,224,674	-	1,199,410	12,632	12,632	1,224,674	TURKMENISTAN
TUVALU	(4,145)	4,145	-	-	- TUVALU				
UGANDA	(3,517)	15,412	12,095	12,095	- OUGANDA				
UKRAINE *	35,990,484	218,954	36,209,438	3,900,000	31,871,530	218,954	218,954	32,309,438	UKRAINE *
UNITED ARAB EMIRATES	-	735,480	735,480	735,480	- EMIRATS ARABES UNIS				
UNITED KINGDOM	(18,875,855)	20,669,009	1,793,154	1,793,154	- ROYAUME-UNI				
UNITED REPUBLIC OF TANZANIA	(11,162)	11,162	-	-	- REPUBLIQUE-UNIE DE TANZANIE				
UNITED STATES OF AMERICA	42,776,135	93,614,695	136,390,830	114,749,544	- ETATS-UNIS D'AMERIQUE				
URUGUAY	429,930	214,960	644,890	52,000	162,970	214,960	214,960	592,890	URUGUAY
UZBEKISTAN	87,753	46,147	135,900	93,504	- UZBEKISTAN				
VANUATU	4,191	4,190	8,381	8,381	- VANUATU				
VENEZUELA	1,398,248	679,639	2,077,887	718,608	679,640	679,639	1,359,279	1,359,279	VENEZUELA
VIET NAM	(68)	31,783	31,715	31,715	- VIET NAM				
YEMEN	(12,538)	13,124	586	586	- YEMEN				
ZAMBIA	(3,881)	8,177	4,296	4,296	- ZAMBIE				
ZIMBABWE	(32,205)	52,205	-	-	- ZIMBABWE				
Total A	114,722,444	397,188,846	511,911,290	395,665,352	66,590,329	10,401,465	39,254,144	116,245,938	Total A
DEMOCRATIC REPUBLIC OF TIMOR-LESTE	1,053	4,213	5,266	4,290	1,454,165		976	976	REP. DEMOCRATIQUE DU TIMOR-LESTE
UKRAINE *	1,454,165		1,454,165					1,454,165	UKRAINE *
Total B	1,455,218	4,213	1,459,431	4,290	1,454,165		976	1,455,141	Total B
Grand total	116,177,662	397,193,059	513,370,721	395,669,642	68,044,494	10,401,465	39,255,120	117,701,079	Total general

After the Federal Republic of Yugoslavia became a Member State of WHO 28 November 2000, the former Yugoslavia ceased to be a Member State the same date. At the time, unpaid assessments amounted to US\$ 5 532 592.

Après que la République fédérale de Yougoslavie est devenue un Etat Membre de l'OMS le 28 novembre 2000, l'ex-Yougoslavie a cessé d'être un Etat Membre. A cette date, le montant de ses contributions non réglées s'élevait à US\$ 5 532 592.

(Credits) = Payments in advance. (Crédits) = Paiements anticipés.
 * See also Section 3 * Voir aussi Section 3

3. OUTSTANDING CONTRIBUTIONS RELATING TO THE REGULAR BUDGETS OF YEARS PRIOR TO 2003 FOR WHICH THE WORLD HEALTH ASSEMBLY AUTHORIZED SPECIAL ARRANGEMENTS

3. CONTRIBUTIONS DUES AU TITRE DU BUDGET REGULIER D'EXERCICES ANTERIEURS A 2003 POUR LESQUELLES L'ASSEMBLEE MONDIALE DE LA SANTE A AUTORISE DES ARRANGEMENTS SPECIAUX

Members and Associate Members	Year in which instalments are payable Année au cours de laquelle les acomptes sont dus	Outstanding instalments payable in respect of consolidated arrears of contributions as of 1.1.2003 Acomptes restant à verser au titre des contributions arriérées consolidées au 1.1.2003 (US\$)	Payments received in 2003 Versements reçus en 2003 (US\$)	Balance of instalments payable Solde des acomptes à verser (US\$)	Membres et Membres associés
AZERBAIJAN arrangements in accordance with resolution WHA55.5	2002 2003 2004/2011	50,000 100,000 3,994,273	50,000 83,158 -	- 16,842 3,994,273	AZERBAIDJAN arrangements conformément à la résolution WHA55.5
Total		4,144,273	133,158	4,011,115	Total
BELARUS arrangements in accordance with resolution WHA45.23	2000 2001 2002 2003 2004/2006	90,836 90,836 90,836 90,836 272,508	29,313 - - - -	61,523 90,836 90,836 90,836 272,508	BELARUS arrangements conformément à la résolution WHA45.23
Total		635,852	29,313	606,539	Total
BOSNIA AND HERZEGOVINA arrangements in accordance with resolution WHA50.22	2000 2001	106,880 107,195	106,880 107,195	- -	BOSNIE-HERZEGOVINE arrangements conformément à la résolution WHA50.22
Total		214,075	214,075		Total
CHAD arrangements in accordance with resolution WHA37.6	1993 1994	11,177 11,177	11,177 -	- 11,177	TCHAD arrangements conformément à la résolution WHA37.6
Total		22,354	11,177	11,177	Total
DOMINICAN REPUBLIC arrangements in accordance with resolution WHA55.6	2002 2003 2004/2011	95,788 95,800 766,400	- - -	95,788 95,800 766,400	REPUBLIQUE DOMINICAINE arrangements conformément à la résolution WHA55.6
Total		957,988	-	957,988	Total
KAZAKHSTAN arrangements in accordance with resolution WHA56.11	2003 2004/2012	200,000 4,415,253	- -	200,000 4,415,253	KAZAKHSTAN arrangements conformément à la résolution WHA56.11
Total		4,615,253	-	4,615,253	Total
LATVIA arrangements in accordance with resolution WHA52.2	2004	346,600	-	346,600	LETTONIE arrangements conformément à la résolution WHA52.2
Total		346,600	-	346,600	Total
LIBERIA arrangements in accordance with resolution WHA52.3	1999 2000 2001 2002 2003	29,516 71,336 71,336 71,336 71,338	- - - - -	29,516 71,336 71,336 71,336 71,338	LIBERIA arrangements conformément à la résolution WHA52.3
Total		314,862	-	314,862	Total

3. OUTSTANDING CONTRIBUTIONS RELATING TO THE REGULAR BUDGETS OF YEARS PRIOR TO 2003 FOR WHICH THE WORLD HEALTH ASSEMBLY AUTHORIZED SPECIAL ARRANGEMENTS

3. CONTRIBUTIONS DUES AU TITRE DU BUDGET REGULIER D'EXERCICES ANTERIEURS A 2003 POUR LESQUELLES L'ASSEMBLEE MONDIALE DE LA SANTE A AUTORISE DES ARRANGEMENTS SPECIAUX

Members and Associate Members	Year in which instalments are payable Année au cours de laquelle les acomptes sont dus	Outstanding instalments payable in respect of consolidated arrears of contributions as of 1.1.2003 Acomptes restant à verser au titre des contributions arriérées consolidées au 1.1.2003 (US\$)	Payments received in 2003 Versements reçus en 2003 (US\$)	Balance of instalments payable Solde des acomptes à verser (US\$)	Membres et Membres associés
UKRAINE arrangements in accordance with resolution WHA45.23	1997 1998 1999 2000 2001 2002 2003 2004/2006	342,853 342,848 342,848 342,848 342,848 342,848 342,848 1,028,544	- - - - - - - -	342,853 342,848 342,848 342,848 342,848 342,848 342,848 1,028,544	UKRAINE arrangements conformément à la résolution WHA45.23
Total		3,428,485	-	3,428,485	Total
Grand total		14,679,742	387,723	14,292,019	Total général

4. CONTRIBUTIONS FOR YEAR 2004 RECEIVED IN ADVANCE

4. CONTRIBUTIONS POUR L'ANNEE 2004 RECUES EN AVANCE

Members and Associate Members	Assessments Sommes fixées (US\$)	Cash receipts and credits given Encaissements et crédits bonifiés (US\$)	Balances due Sommes restant à payer (US\$)	Membres et Membres associés
ALBANIA	12,880	989	11,891	ALBANIE
ANGOLA	8,590	85	8,505	ANGOLA
ARGENTINA	4,852,530	117,180	4,735,350	ARGENTINE
AUSTRALIA	6,871,660	605,946	6,265,714	AUSTRALIE
BAHAMAS	50,450	5,893	44,557	BAHAMAS
BANGLADESH	42,070	42,070	-	BANGLADESH
BELIZE	4,290	382	3,908	BELIZE
BENIN	8,590	1,471	7,119	BENIN
BRAZIL	10,093,950	2,329,730	7,764,220	BRESIL
BRUNEI DARUSSALAM	139,500	99	139,401	BRUNEI DARUSSALAM
BULGARIA	54,940	4,884	50,056	BULGARIE
BURKINA FASO	8,590	1,733	6,857	BURKINA FASO
CAMBODGE	8,590	240	8,350	CAMBODGE
CANADA	10,803,140	10,803,140	-	CANADA
CAPE VERDE	4,290	47	4,243	CAP-VERT
CHILE	895,390	192,130	703,260	CHILI
CHINA	6,470,330	1,361,160	5,109,170	CHINE
COLOMBIA	849,030	233,850	615,180	COLOMBIE
CONGO	4,055	129,136	-	CONGO
COOK ISLANDS	4,290	4,290	-	ILES COOK
CROATIA	164,830	31	164,799	CROATIE
CUBA	126,630	20,298	106,332	CUBA
CZECH REPUBLIC	857,190	284,411	572,779	REPUBLIQUE TCHÈQUE
DEMOCRATIC PEOPLE'S REP. OF KOREA	38,200	38,200	-	REP. POPULAIRE DEM. DE COREE
DENMARK	3,163,480	279,873	2,883,607	DANEMARK
EL SALVADOR	75,980	4,017	71,963	EL SALVADOR
EQUATORIAL GUINEA	4,290	4,840	-	GUINEE EQUATORIALE
ERITREA	4,290	358	3,932	ERYTHREE
ESTONIA	42,070	42,070	-	ESTONIE
ETHIOPIA	16,740	16,740	-	ETHIOPIE
FIJI	16,740	1,348	15,392	FIDJI
FINLAND	2,204,560	219,900	1,984,660	FINLANDE
GAMBIA	4,290	4,824	-	GAMBIE
GERMANY	41,258,310	2,953,203	38,305,107	ALLEMAGNE
GHANA	21,030	42,060	-	GHANA
GREECE	2,276,250	579,600	1,696,650	GREECE
GUYANA	4,290	625	3,665	GYANA
HAITI	8,590	18,763	-	HAITI
HONDURAS	21,030	677	20,353	HONDURAS
HUNGARY	506,930	45,917	461,013	HONGRIE
ICELAND	139,500	11,333	128,167	ISLANDE
INDIA	1,440,090	198,921	1,241,169	INDE
INDONESIA	844,740	30,819	813,921	INDONESIE
IRELAND	1,241,780	88,675	1,153,107	IRLANDE
ISRAEL	1,752,580	165,600	1,586,980	ISRAEL
JAPAN	82,423,040	784,586	81,638,454	JAPON
JORDAN	33,910	67	33,843	JORDANIE
KENYA	33,910	6,383	27,527	KENYA
KUWAIT	620,680	48,238	572,442	KOWEIT
LATVIA	42,070	617,669	-	LETTONIE
LESOTHO	4,290	4,290	-	LESOTHO
LUXEMBOURG	337,810	717	337,093	LUXEMBOURG
MADAGASCAR	12,880	2,654	10,226	MADAGASCAR
MALAWI	8,590	1,313	7,277	MALAWI
MALAYSIA	992,400	1,054,383	-	MALAISIE
MALDIVES	4,290	4,290	-	MALDIVES
MALI	8,590	8,876	-	MALI
MALTA	63,530	5,814	57,716	MALTE
MARSHALL ISLANDS	4,290	73	4,217	ILES MARSHALL
MAURITANIA	4,290	370	3,920	MAURITANIE
MAURITIUS	46,360	46,360	-	MAURICE
MEXICO	4,586,400	251,409	4,334,991	MEXIQUE
MICRONESIA (FEDERATED STATES OF)	4,290	67,068	-	MICRONESIE (ETATS FEDERES DE)
MONACO	16,740	1,488	15,252	MONACO
MONGOLIA	4,290	5	4,285	MONGOLIE
MOZAMBIQUE	4,290	23,060	-	MOZAMBIQUE
MYANMAR	42,070	3,070	39,000	MYANMAR
NAMIBIA	29,620	30,025	-	NAMIBIE
NETHERLANDS	7,340,390	15,729	7,324,661	PAYS-BAS
NEW ZEALAND	1,017,720	83,915	933,805	NOUVELLE-ZELANDE
NICARAGUA	4,290	446	3,844	NICARAGUA
NORWAY	2,728,230	5,785	2,722,445	NORVEGE
OMAN	257,540	18,830	238,710	OMAN
PAKISTAN	257,540	5,150	252,390	PAKISTAN
PALAU	4,290	344	3,946	PALAU
PERU	498,340	49,190	449,150	PEROU
PHILIPPINES	422,370	47,390	374,980	PHILIPPINES
PORTUGAL	1,951,310	78,810	1,872,500	PORTUGAL
ROMANIA	245,090	245	244,845	ROUMANIE
RUSSIAN FEDERATION	5,068,010	310,850	4,757,160	FEDERATION DE RUSSIE
SAINT KITTS AND NEVIS	4,290	5	4,285	SAINT-KITTS-ET-NEVIS
SAINT VINCENT AND THE GRENADINES	4,290	7,793	-	SAINT-VINCENT-ET-GRENADINES
SAMOA	4,290	45,538	-	SAMOA
SAO TOME AND PRINCIPE	4,290	37,856	-	SAO TOME-ET-PRINCIPE
SAUDI ARABIA	2,339,770	2,339,770	-	ARABIE SAOUDITE
SENEGAL	21,030	24,849	-	SENEGAL
SEYCHELLES	8,590	100	8,490	SEYCHELLES
SIERRA LEONE	4,290	3,420	870	SIERRA LEONE
SINGAPORE	1,659,860	614,301	1,045,559	SINGAPOUR
SLOVAKIA	181,570	13,241	168,329	SLOVAQUIE
SOUTH AFRICA	1,734,260	1,894,056	-	AFRIQUE DU SUD
SRI LANKA	67,390	67,390	-	SRI LANKA
SWAZILAND	8,590	2,177	6,013	SWAZILAND
SWEDEN	4,336,590	420,021	3,916,569	SUEDE
SWITZERLAND	5,380,490	13,808	5,366,682	SUISSE
SYRIAN ARAB REPUBLIC	337,810	4,381	333,429	REPUBLIQUE ARABE SYRIENNE
THAILAND	1,241,780	1,022,322	219,458	THAILANDE
TOKELAU	4,290	4,190	100	TOKELAU
TONGA	4,290	24,410	-	TONGA
TRINIDAD AND TOBAGO	67,390	18,813	48,577	TRINITE-ET-TOBAGO
TUNISIA	126,630	12,073	114,557	TUNISIE
TUVALU	4,290	4,290	-	TUVALU
UGANDA	20,785	1,716	19,069	UGANDA
UNITED ARAB EMIRATES	852,900	425	852,475	EMIRATS ARABES UNIS
UNITED KINGDOM	23,380,570	23,380,570	-	ROYAUME-UNI
UNITED REPUBLIC OF TANZANIA	16,320	38,571	-	REPUBLIQUE-UNIE DE TANZANIE
VANUATU	4,290	390	3,900	VANUATU
VILT NAM	67,390	22,410	44,980	VIET NAM
YEMEN	25,150	771	24,379	YEMEN
ZAMBIA	8,590	13	8,577	ZAMBIE
ZIMBABWE	33,750	12,498	21,252	ZIMBABWE

4. CONTRIBUTIONS FOR YEAR 2004 RECEIVED IN ADVANCE

4. CONTRIBUTIONS POUR L'ANNEE 2004 RECUES EN AVANCE

Members and Associate Members	Assessments Sommes fixées (US\$)	Cash receipts and credits given Encaissements et crédits bonifiés (US\$)	Balances due Sommes restant à payer (US\$)	Membres et Membres associés
Total in respect of above Members	-	54,499,016	-	Total concernant les Membres ci-dessus

5. AMOUNTS OWED BY FORMER MEMBER STATES

5. MONTANTS DUS PAR D'ANCIENS ETATS MEMBRES

An amount of US\$ 5 532 592 is owed to WHO in respect of unpaid assessed contributions due by the former Yugoslavia.

Un montant de US\$ 5 532 592 est dû à l'OMS au titre des contributions non réglées de l'ex-Yougoslavie.

**MEMBRES REDEVABLES D'ARRIERES DE CONTRIBUTIONS DANS UNE MESURE
QUI JUSTIFIERAIT L'APPLICATION DE L'ARTICLE 7 DE LA CONSTITUTION**

Situation au 31 décembre 2003

(en US \$)

Etats Membres	Montants payables en									Total
	1987 à 1995	1996	1997	1998	1999	2000	2001	2002	2003	
Membres ayant perdu leur droit de vote à des Assemblées de la Santé antérieures										
Afghanistan	80 260	41 555	41 555	41 860	12 560	12 620	12 620	12 632	4 213	259 875
Antigua-et-Barbuda	49 064	41 570	41 570	41 860	8 370	8 410	8 410	8 422	8 422	216 098
Argentine					4 213 130	4 562 180	4 562 180	4 597 512	4 026 622	21 961 624
Arménie	1 740 746	216 390	216 390	209 280	46 040	25 230	25 230	8 422	8 422	2 496 150
Comores	299 451	41 570	41 570	41 860	4 190	4 200	4 200	4 211	4 210	445 462
Djibouti				16 599	4 190	4 200	4 200	4 211	4 210	37 610
Géorgie	2 850 270	468 740	468 740	460 420	79 530	29 440	29 440	21 053	21 053	4 428 686
Guinée-Bissau	67 999	41 570	41 570	41 860	4 190	4 200	4 200	4 211	4 210	214 010
Iraq	3 237 167	577 040	577 040	585 990	184 170	130 350	130 350	166 847	166 847	5 755 801
Kirghizistan	753 787	128 670	128 670	125 570	33 480	25 230	25 230	4 211	4 210	1 229 058
Libéria (résolution WHA52.3) année en cours arriérés échelonnés						8 410	8 410	4 211	4 210	25 241
					29 516	71 336	71 336	71 336	71 338	314 862
Nauru			32 380	41 855	4 185	4 200	4 200	4 211	4 210	95 241
Niger	65 419	41 570	41 570	41 860	8 370	8 410	8 410	4 211	4 210	224 030
République centrafricaine	10 250	41 570	41 570	41 860	4 190	4 200	4 200	4 211	4 210	156 261
République de Moldova	1 750 159	340 070	340 070	334 850	75 340	42 050	42 050	8 422	8 422	2 941 433
République dominicaine (résolution WHA55.6) année en cours arriérés échelonnés								67 371	67 370	134 741
								95 788	95 800	191 588
Somalie	245 633	41 570	41 570	41 860	4 190	4 200	4 200	4 211	4 210	391 644
Suriname				40 850	16 740	16 700	16 700	8 422	8 422	107 834
Tadjikistan	303 273	82 525	82 525	83 710	20 930	16 820	16 820	4 211	4 210	615 024
Tchad année en cours arriérés échelonnés	67 885 11 177	41 570	41 570	41 860	4 190	4 200	4 200	4 211	4 210	213 896 11 177
Togo					1 494	4 035	4 035	4 211	4 210	17 985
Turkménistan	732 560	128 670	128 670	125 570	33 480	25 230	25 230	12 632	12 632	1 224 674
Ukraine (résolution WHA45.23) année en cours arriérés échelonnés	16 924 345	4 553 490	4 553 490	4 478 650	1 243 140	786 290	786 290	218 954	218 954	33 763 603
			342 853	342 848	342 848	342 848	342 848	342 848	342 848	2 399 941
Membres risquant de perdre leur droit de vote à partir de la Cinquante-Septième Assemblée mondiale de la Santé (résolution WHA56.10)										
Bélarus (résolution WHA45.23) année en cours arriérés échelonnés							235 470	80 003	80 002	395 475
						61 523	90 836	90 836	90 836	334 031
Pérou							403 224	418 961	418 960	1 241 145
Sainte-Lucie						3 615	3 865	4 682	4 682	16 844
Venezuela								679 640	679 639	1 359 279
Autres Membres et Membre associé concernés (résolution WHA41.7)										
Burundi							725	4 211	4 210	9 146
Guinée								12 632	12 632	25 264
Iles Salomon							3 150	4 211	4 210	11 571
Paraguay							58 614	59 892	59 892	178 398
Porto Rico								4 211	4 210	8 421
Uruguay							162 970	214 960	214 960	592 890

**MEMBERS IN ARREARS IN THE PAYMENT OF THEIR CONTRIBUTIONS TO AN EXTENT
WHICH WOULD JUSTIFY INVOKING ARTICLE 7 OF THE CONSTITUTION**

Status as at 31 December 2003
(US\$)

Members	Amounts payable during									Total
	1987 to 1995	1996	1997	1998	1999	2000	2001	2002	2003	
Members that have lost their voting privileges as from previous Health Assemblies										
Afghanistan	80 260	41 555	41 555	41 860	12 560	12 620	12 620	12 632	4 213	259 875
Antigua and Barbuda	49 064	41 570	41 570	41 860	8 370	8 410	8 410	8 422	8 422	216 098
Argentina					4 213 130	4 562 180	4 562 180	4 597 512	4 026 622	21 961 624
Armenia	1 740 746	216 390	216 390	209 280	46 040	25 230	25 230	8 422	8 422	2 496 150
Central African Republic	10 250	41 570	41 570	41 860	4 190	4 200	4 200	4 211	4 210	156 261
Chad										
current year	67 885	41 570	41 570	41 860	4 190	4 200	4 200	4 211	4 210	213 896
rescheduled arrears	11 177									11 177
Comoros	299 451	41 570	41 570	41 860	4 190	4 200	4 200	4 211	4 210	445 462
Djibouti				16 599	4 190	4 200	4 200	4 211	4 210	37 610
Dominican Republic (resolution WHA55.6)										
current year								67 371	67 370	134 741
rescheduled arrears								95 788	95 800	191 588
Georgia	2 850 270	468 740	468 740	460 420	79 530	29 440	29 440	21 053	21 053	4 428 686
Guinea-Bissau	67 999	41 570	41 570	41 860	4 190	4 200	4 200	4 211	4 210	214 010
Iraq	3 237 167	577 040	577 040	585 990	184 170	130 350	130 350	166 847	166 847	5 755 801
Kyrgyzstan	753 787	128 670	128 670	125 570	33 480	25 230	25 230	4 211	4 210	1 229 058
Liberia (resolution WHA52.3)										
current year						8 410	8 410	4 211	4 210	25 241
rescheduled arrears					29 516	71 336	71 336	71 336	71 338	314 862
Nauru			32 380	41 855	4 185	4 200	4 200	4 211	4 210	95 241
Niger	65 419	41 570	41 570	41 860	8 370	8 410	8 410	4 211	4 210	224 030
Republic of Moldova	1 750 159	340 070	340 070	334 850	75 340	42 050	42 050	8 422	8 422	2 941 433
Somalia	245 633	41 570	41 570	41 860	4 190	4 200	4 200	4 211	4 210	391 644
Suriname				40 850	16 740	16 700	16 700	8 422	8 422	107 834
Tajikistan	303 273	82 525	82 525	83 710	20 930	16 820	16 820	4 211	4 210	615 024
Togo					1 494	4 035	4 035	4 211	4 210	17 985
Turkmenistan	732 560	128 670	128 670	125 570	33 480	25 230	25 230	12 632	12 632	1 224 674
Ukraine (resolution WHA45.23)										
current year	16 924 345	4 553 490	4 553 490	4 478 650	1 243 140	786 290	786 290	218 954	218 954	33 763 603
rescheduled arrears			342 853	342 848	342 848	342 848	342 848	342 848	342 848	2 399 941
Members that may lose their voting privileges as from the Fifty-seventh World Health Assembly (resolution WHA56.10)										
Belarus (resolution WHA45.23)										
current year							235 470	80 003	80 002	395 475
rescheduled arrears						61 523	90 836	90 836	90 836	334 031
Peru							403 224	418 961	418 960	1 241 145
Saint Lucia						3 615	3 865	4 682	4 682	16 844
Venezuela								679 640	679 639	1 359 279
Other Members and Associate Members concerned (resolution WHA41.7)										
Burundi							725	4 211	4 210	9 146
Guinea								12 632	12 632	25 264
Paraguay							58 614	59 892	59 892	178 398
Puerto Rico								4 211	4 210	8 421
Solomon Islands							3 150	4 211	4 210	11 571
Uruguay							162 970	214 960	214 960	592 890

= = =