



世界卫生组织

第五十三届世界卫生大会

临时议程项目

A53/17*
2000年3月31日

1998年1月1日至1999年12月31日财务期 财务报告及财务审计报告 与 外审计员提交给世界卫生大会的报告

*1998 - 1999年期间在预算外资金来源项下收到的收入与承付的支出情况刊载于附件（文件A53/17 Add.1）。该附件随附于本双年度财务报告并系本财务报告的组成部分。

1998年1月1日至1999年12月31日财务期 财务报告及财务审计报告

与 外审计员提交给世界卫生大会的报告

目 录

| | |
|--|-----------|
| 总干事的报告 | 4 |
| 财务审计报表及附表与帐目说明 | 6 |
| 财务报表核准书 | 7 |
| 呈交书 | 8 |
| 外审计员意见书 | 9 |
| 目标和活动声明以及会计政策 | 10 |
| 报表I: 1998 – 1999年财务期各类资金来源收支与资金结存额变化汇总表 | 12 |
| 报表I.1: 世界卫生组织其它资金收支与资金结存额变化汇总表 | 14 |
| 报表I.2: 信托基金 – 组织间安排收支与资金结存额变化汇总表 | 16 |
| 报表I.3: 信托基金 – 世界卫生组织规划活动收支与资金结存额变化汇总表 | 18 |
| 报表I.4: 其它信托基金和有关实体收支与资金结存额变化汇总表 | 20 |
| 报表I, | |
| 附件1 各资金之间的转拨 | 22 |
| 附件2 抵消款 | 25 |
| 报表II: 截止1999年12月31日资产、负债与资金结存申报表 | 26 |
| 报表III: 1998 – 1999年财务期现金流动报表 | 29 |
| 报表IV: 1998 – 1999年财务期拨款报表 | 30 |
| 帐目说明 | 32 |
| 附表1(a): 现金、储蓄款与证券 | 50 |
| 附表1(b): 按资金来源分列的现金、储蓄款与证券动用状况 | 51 |
| 附表2: 1998 – 1999年正常有效工作预算的收入与承付款 | 52 |
| 附表3: 1998-1999年及前几个财务期的评定会费 | 53 |
| 附表4: 周转金和内部借支 | 59 |
| 附表5: 临时收入帐号 | 60 |
| 附表6: 促进健康自愿基金 | 63 |
| 附表7: 服务费用特别帐号 | 64 |
| 附表8: 不动产基金 | 66 |
| 附表9: 医学教育与培训教学和实验室设备周转基金 | 68 |
| 附表10: 职员离职金帐号 | 69 |
| 附表11: 物资供应基金（信托基金） | 70 |
| 附表12: 世界卫生组织革新基金特别帐号 | 72 |
| | |
| 1998 – 1999年世界卫生组织规划的财务执行情况 | 73 |
| 表I: 国际卫生规划：按资金来源分列的支出 | 74 |

| | | |
|--------|---|----|
| 表II: | 正常有效工作预算总额、经费来源及财政实况..... | 75 |
| 表III: | 1998 – 1999年按拨款项目、规划及资金来源分列的财务执行情况..... | 76 |
| 表IV: | 汇率补贴措施执行情况: 1998 – 1999年货币汇率波动所造成的临时收入转出和 转入款额 | 82 |
| 表V: | 1998 – 1999年按拨款项目、区域及资金来源分列的财务执行情况..... | 84 |
| 表VI: | 1998 – 1999年正常预算按规划分列的财务执行情况 – 区域及全球和区域间活动..... | 86 |
| 表VII: | 1998 – 1999年按开支类别与资金来源分列的财务执行情况..... | 92 |
| 表VIII: | 1998 – 1999年总干事和区域主任发展规划财务执行情况..... | 93 |
| | 预算和财务术语汇编..... | 99 |

* * * * *

| | |
|------------------------|-----|
| 外审计员提交给世界卫生大会的报告 | 101 |
|------------------------|-----|

总干事的报告

我作为总干事谨愉快地提交世界卫生组织1998
1999年财务期的财务报告，该报告提供了对卫生大会要求改进透明度和责任制作出的最初反应。

报告显示：

- 流经世界卫生组织的卫生财务资源大幅度增加；
- 虽然收到85%的评定会费是1985年以来的最高征收率，但它仍是一个静态正常预算；
- 预算外资源大幅度增加令人鼓舞 – 我们正在致力于确保这一趋势将于2000 – 2001年继续。

1998 – 1999年财务报告必须根据1997年通过的规划预算结构反映1998
1999年财务期规划预算的实施情况。下一双年度的报告将遵循1999年通过的2000
2001年规划预算结构，包含新的战略重点、使命和总目标以实现世界卫生组织的各项目标。

自我于1998年7月任职以来，一个变革进程已经开始。1999年5月，卫生大会要求依据最佳管理规范进一步改善世界卫生组织财务体系的透明度、责任制和有效性。拟议修订的《财务条例》将于2000年5月由卫生大会进行审议，《财务细则》将于2001年1月由执行委员会进行审议。关于改善我们财务框架和管理的透明度的工作将在整个双年度继续进行。

早已引人注目的变化包括：

- 修订本报告例如临时收入帐号的编制；
- 将600多万美元正常预算从行政调拨给重点卫生领域；
- 使促进健康自愿基金的财务结构现代化，以增加透明度及支持责任制和规划实施。2000年1月，我向执行委员会报告了将从2000
2001双年度开始实行的改变。由于该基金现已全面调整，这些改变已经通知各捐款者；
- 1998年7月设立世界卫生组织革新基金，以便资助旨在实现使本组织更为统一、更为有效和更能作出反应的特定变革和改革活动。十分感谢捐助者对该基金的支持。将180万美元投资于我们的全球通信网络已在提高效率和我们作为“一个世界卫生组织”开展工作的能力方面取得效益；
- 1999年通过一项协议离职规划在效率和重点确定方面进行重要投资。由于离职协议，本组织将能于2000
2001年将大约2250万美元转拨给重点领域。约1800万美元的费用将由职员离职金帐号资助。这一费用并不是对1998
1999年或2000
2001年正常预算的消耗。职员离职金帐号的剩余结余将足以支付对正常离职职员的今后债务。

尽管在征收评定会费方面的增加，我继续关注欠交会费额。重要的是，所有会员国及时交清其会费，以便正常预算可予充分执行。在1998
1999年，正常预算的2500万美元未能实施，由于征收这些资金的前景不稳定，我们决定这一数额不应通过内部借支或周转金予以资助。

我愉快地报告，由于我们早在1992年就采取行动解决“千年虫”问题，我们能在我们的财务和相关系统完全符合2000年和充分运作的情况下进入2000年。

1998

1999年的财政实况是令人满意的，并且我期待着今后报告进一步进展和改善。我还愿感谢全体职工对这一财政实况所做的贡献。

总干事



格罗·哈莱姆·布伦特兰
医学博士，公共卫生硕士

2000年3月28日于日内瓦

财务重点数据

收入

- 增加13%达22亿美元；18亿美元用于世界卫生组织规划活动

支出

- 增加11%达20亿美元；17亿美元用于世界卫生组织规划活动

正常预算（评定会费）：没有增加

- 有效工作预算8.38亿美元
- 欠交摊款1.65亿美元（以前财务期为7100万美元）
- 通过周转金和内部借支部分弥补交付款短缺

预算外资源（自愿捐款）：增加42%达9.36亿美元，包括

- 促进健康自愿基金增加44%达6.5亿美元
- 联合国规划和基金增加32%达9000万美元
- 信托基金增加11%达1.91亿美元

截止1999年12月31日时的偿债能力：

- 承诺用于1998 – 1999年正常预算的现金1500万美元
- 预先交纳的2000 – 2001年评定会费4200万美元
- 促进健康自愿基金、联合国艾滋病联合规划和职工健康保险基金持有的资金大幅度增加，这些资金不能用于正常预算用途
- 现金、储蓄款和证券增加至11亿美元。

财务审计报告及附表与帐目说明

财务报告的这一部分呈报截止1999年12月31日本组织整个财务状况。有关的财务报表和旁证附表系按《财务条例》要求和联合国系统会计标准编制的。为有助于了解本组织在1998年1月1日至1999年12月31日双年度财务期内管理的各别基金和特别帐号，附表提供了背景详情和解释说明，在适宜的地方，提供了与上一双年度的比较数字。财务报表和附表之前为财务报表核准书，外审计员意见书，目标和活动声明，以及会计政策，并由帐目说明加以支持，这些说明列于第32页至第48页。

财务报表核准书

兹核准所附报表I至IV、附表1至12及帐目说明。



财务服务司司长
希拉里·F·怀尔德



总干事
格罗·哈莱姆·布伦特兰
医学博士，公共卫生硕士

2000年3月28日

呈 交 书

瑞士
1211日内瓦27
世界卫生组织
世界卫生大会主席

亲爱的先生：

我谨荣幸地向第五十三届世界卫生大会提交关于世界卫生组织1998年1月1日至1999年12月31日财务期财务报表的报告和意见。

在提交本报告时，我愿申明，根据世界卫生组织的《财务条例》，我已给总干事机会对我的报告发表意见，因此这一报告是以保证她对此没有任何重大意见为基础签发的。

您诚挚的



S S FAKIE

外审计员

南非共和国审计长

2000年3月29日

外审计员意见书

致世界卫生大会

我们已审计随附的世界卫生组织截止1999年12月31日财务期财务报表，包括报表I至IV、附表1至12和旁证说明。这些财务报表是由总干事负责的。我的责任是根据我们的审计对这些财务报表发表意见。

我们是按照《联合国、专门机构和国际原子能机构外审计小组的共同审计标准》进行审计的。这些标准要求我们计划和开展审计以获得关于财务报表是否含有重要错报的合理保证。一项审计包括在抽查基础上检查财务报表中支持这些金额和披露的证据。一项审计还包括评估总干事应用的会计原则和所作的重要估算以及评价财务报表的总体编制。我相信，我们的审计为审计意见提供了合理的基础。

我认为，按照在会计政策声明中阐述的、在与前一财务期相一致的基础上实行的既定会计政策，这些财务报表从各方面公正地体现了世界卫生组织在1999年12月31日的财政状况和此时结束的财务期业务活动结果和现金流动。

此外，我认为，我们作为审计工作一部分抽查的世界卫生组织的业务活动在所有重要方面均符合《财务条例》和法定的权力。

根据《财务条例》第12条，我还签发了一份关于我对世界卫生组织财务报表审计的长报告。



S A Fakie

外审计员

南非共和国审计长

南非共和国比勒陀利亚

2000年3月29日

1998年1月1日至1999年12月31日财务报表及附表

I. 目标和活动声明

1. 世界卫生组织之宗旨在求各民族企达卫生之最高可能水准。1997年通过的1998 – 1999年规划预算是在这一宗旨及人人享有卫生保健政策范畴内编制的，特别重视提供初级卫生保健，通过为人民所接受的手段、其充分参与和以社区和国家可负担得起的费用使他们能普遍获得。营养、安全水供应、传染病控制和研究将现有知识应用于发展中国家的卫生问题，被确定为行动的重点领域。在总干事于1998年7月任职之后，对分配额作了一些调整，最显著的是将资源从行政领域转拨给技术卫生领域。
2. 由新的行政领导提出并经1999年5月卫生大会通过的2000 – 2001年规划预算包含新的战略重点、使命和总目标以实现本组织的各项目标。

II. 会计政策声明

总会计政策

3. 实行的会计政策和财务报告方法是以世界卫生组织《财务条例》和《财务细则》为基础。此外，经第四十九届世界卫生大会批准，财务报表、随附的说明和附表是根据联合国系统会计标准确定的，并且按其中规定的格式制定。由于1996 – 1997年是世界卫生组织应用联合国系统会计标准的第一个财务期，未对1996 – 1997年的比较数字所含的1996年1月1日期初结余作出调整以符合这些标准。

4. 但是，由于在1996 – 1997年应用联合国系统会计标准，在世界卫生组织会计程序和编排财务报表方面已经发生变化，这些变化及其财务影响已作了披露。主要变化是对所有资金下的支出采用应计制会计，而1996 – 1997年以前的一些资金是以收付实现制报告的（说明17）。

记帐单位和帐目总体编排

5. 财务报表、附表及随附的表格是以美元呈报的。所有资产和负债，包括待收和待支帐号，统一列入本组织帐目，而不按资金来源单列。

以美元以外的其它货币发生的交易及持有的资产和负债的折算

6. 以美元以外的其它货币计算的交易以适用于交易之日现行联合国结算汇率折算。但是，定额备用金帐号的支出交易以主要帐目记载的支出之日结算汇率核算。

7. 财务期结束时以其它货币持有的资产和负债，需以财务期最后一年12月联合国结算汇率折换为美元。然而，财务期结束时，如货币间关系发生重大变化，对截止12月31日以这些货币拥有的资金折算成美元所用的汇率系下一年1月1日的汇率。由于2000年1月1日实际上未发生重大汇率变化，因此在所有情况下采用的汇率系1999年12月使用的汇率。

汇兑差别的计帐

8. 除对现金帐目结余重估价产生的汇兑差别外，关于货币买卖的汇率损益根据参与世界卫生组织总体投资计划（见说明11）下按比例分配利息的基金和帐户作出调整。所有其它汇兑差别在临时收入中吸收。

报表 I

1998 - 1999年财务期
各类资金来源
收支与资金结存额变化汇总表
(以美元计)

| | 参考资料 | 正常预算 和周转金 (附表 2,3,4; 说明 40) | 卫生组织 其它资金 (报表 1.1) | 促进健康 自愿基金 (附表 6) | 信托基金 (报表 1.2, 1.3, 1.4) |
|----------------------------|----------|--------------------------------------|--------------------------|------------------------|-------------------------------|
| 收入: | | | | | |
| <i>评定会费:</i> | | | | | |
| - 有效工作预算 (1998-1999年) | 说明 1,2 | 827 137 000 | 10 365 000 | | |
| - 新会员国及前非活动会员国 | 说明 3 | | 48 280 | | |
| 评定会费总额 | | 827 137 000 | 10 413 280 | | |
| <i>自愿捐款:</i> | | | | | |
| - 卫生组织规划活动 | 说明 4,5 | | 6 059 352 | 627 544 745 | 186 115 098 |
| - 非卫生组织规划活动 | 说明 6 | | | | 207 995 540 |
| <i>其它收入:</i> | | | | | |
| - 创收活动 | 说明 7 | | 8 800 874 | | 171 254 |
| - 组织间安排的资金 | 说明 8 | | | | 90 280 069 |
| - 其它基金拨款 | | | | | |
| - 服务收入 | 说明 9,10 | | 81 024 150 | | |
| - 利息收入: 已分配的进项额 | 说明 11,12 | | 21 921 452 | 22 884 550 | 22 581 031 |
| - 利息收入: 未分配的累积额 | 说明 13 | | | | 11 494 034 |
| - 兑换率补贴措施 | 说明 14 | (5 232 900) | 5 232 900 | | |
| - 其它 | 说明 15 | | 340 304 | | 105 799 327 |
| 收入总额 | | 821 904 100 | 133 792 312 | 650 429 295 | 624 436 353 |
| 支出: | | | | | |
| 国际卫生规划 | 说明 16-19 | 812 096 069 | 77 369 868 | 562 231 351 | 276 650 186 |
| 其它用途 | 说明 20 | | 31 628 271 | | 282 830 165 |
| 支出总额 | | 812 096 069 | 108 998 139 | 562 231 351 | 559 480 351 |
| 收支盈余 (短缺) | | 9 808 031 | 24 794 173 | 88 197 944 | 64 956 002 |
| 为延期征收评定会费提供的款项 | 说明 26 | (93 817 232) | | | |
| 偿还周转金预付款 | | | | | |
| 返回给会员国用于本双年度评定会费 | 说明 27 | (16 256 760) | | | |
| 交付以往年度评定会费 | 说明 28 | 98 327 636 | 10 298 723 | | |
| 未清偿承付款节余 | 说明 29 | | 17 732 008 | | 9 047 182 |
| 固定资产增加/(减少) | | | | | |
| 资金间的转拨 | 附件 1 | 31 773 760 | (31 773 760) | 350 000 | (350 000) |
| 资金结余变化总额 | 报表 III | 29 835 435 | 21 051 144 | 88 547 944 | 73 653 184 |
| 资金结余额 - 1998年1月1日 | 报表 II | (92 946 123) | 198 919 893 | 186 542 556 | 262 499 655 |
| 资金结余额 - 1999年12月31日 | 报表 II | (63 110 688) | 219 971 037 | 275 090 500 | 336 152 839 |

| 固定资产 股票 (说明 44) | 小计 | 抵消款 (报表 I, 附件 2:说明 30) | 合 计 1998-1999 | 1996-1997 (重编,说明15) | |
|-----------------------|---------------|------------------------------|------------------|------------------------|-----------------------|
| | | | | | 收入: |
| | 837 502 000 | | 837 502 000 | 838 552 000 | 评定会费: |
| | 48 280 | | 48 280 | 176 358 | - 有效工作预算 (1998-1999年) |
| | | | | | - 新会员国及前非活动会员国 |
| | 837 550 280 | | 837 550 280 | 838 728 358 | 评定会费总额 |
| | | | | | 自愿捐款: |
| | 819 719 195 | (16 307 131) | 803 412 064 | 581 524 374 | - 卫生组织规划活动 |
| | 207 995 540 | | 207 995 540 | 182 982 082 | - 非卫生组织规划活动 |
| | | | | | 其它收入: |
| | 8 972 128 | | 8 972 128 | 10 031 618 | - 创收活动 |
| | 90 280 069 | | 90 280 069 | 68 390 422 | - 组织间安排的资金 |
| | | | | 59 576 | - 其它基金拨款 |
| | 81 024 150 | (62 635 685) | 18 388 465 | 19 536 859 | - 服务收入 |
| | 67 387 033 | | 67 387 033 | 64 631 450 | - 利息收入: 已分配的进项额 |
| | 11 494 034 | | 11 494 034 | 6 329 233 | - 利息收入: 未分配的累积额 |
| | | | | | - 兑换率补贴措施 |
| | 106 139 631 | | 106 139 631 | 118 455 201 | - 其它 |
| | 2 230 562 060 | (78 942 816) | 2 151 619 244 | 1 890 669 173 | 收入总额 |
| | | | | | 支出: |
| | 1 728 347 474 | (65 277 945) | 1 663 069 529 | 1 470 601 014 | 国际卫生规划 |
| | 314 458 436 | | 314 458 436 | 315 158 405 | 其它用途 |
| | 2 042 805 910 | (65 277 945) | 1 977 527 965 | 1 785 759 419 | 支出总额 |
| | 187 756 150 | (13 664 871) | 174 091 279 | 104 909 754 | 收支盈余 (短缺) |
| | (93 817 232) | | (93 817 232) | (126 028 910) | 为延期征收评定会费提供的款项 |
| | (16 256 760) | | (16 256 760) | (5 139 390) | 偿还周转金预付款 |
| | 108 626 359 | | 108 626 359 | 189 141 425 | 返回给会员国用于本双年度评定会费 |
| | 26 779 190 | | 26 779 190 | 19 728 996 | 交付以往年度评定会费 |
| | 9 618 284 | | 9 618 284 | | 未清偿承付款节余 |
| | | | | | 固定资产增加/(减少) |
| | | | | | 资金间的转拨 |
| | 9 618 284 | 222 705 991 | 209 041 120 | 182 611 875 | 资金结余变化总额 |
| | 55 169 240 | 610 185 221 | 610 185 221 | 427 573 346 | 资金结余额 - 1998年1月1日 |
| | 64 787 524 | 832 891 212 | 819 226 341 | 610 185 221 | 资金结余额 - 1999年12月31日 |

报表1.1

1998-1999年财务期
卫生组织其它资金
收支与资金结存额变化汇总表
(以美元计)

| 参考资料 | 临时收入 | | 预备金 帐号 (报表 I, 附件 1; 说明 41) | 不动产 基金 (附表 8) | 教学与 实验室 设备 周转基金 (附表 9) | 销售 周转基金 (说明 42) |
|-----------------------|--------------|-----------------|--|---------------------|------------------------------------|-----------------------|
| | 收入 (附表 5) | 拨用于 重点 规划 | | | | |
| 收入: | | | | | | |
| <i>评定会费:</i> | | | | | | |
| - 有效工作预算 (1998-1999年) | 说明 2 | | | | | |
| - 新会员国及前非活动会员国 | 说明 3 | 48 280 | | | | |
| 评定会费总额 | | 48 280 | | | | |
| <i>自愿捐款:</i> | | | | | | |
| - 卫生组织规划活动 | 说明 4,5 | | | | | |
| <i>其它收入:</i> | | | | | | |
| - 创收活动 | 说明 7 | | | 177 662 | | 7 807 551 |
| - 其它基金拨款 | | (10 000 000) | 10 000 000 | | | |
| - 服务收入 | 说明 9,10 | | | | | |
| - 利息收入 | 说明 11,12 | 7 676 300 | | 1 045 370 | | |
| - 兑换率补贴措施 | 说明 14 | 5 232 900 | | | | |
| - 其它 | 说明 15 | 340 304 | | | | |
| 收入总额 | | 3 297 784 | 10 000 000 | 1 223 032 | | 7 807 551 |
| 支出: | | | | | | |
| 国际卫生规划 | 说明 16-19 | | 12 374 449 | | | 1 003 904 |
| 其它用途 | 说明 20 | | | 10 626 429 | | |
| 支出总额 | | | 12 374 449 | 10 626 429 | | 1 003 904 |
| 收支盈余 (短缺) | | 3 297 784 | (2 374 449) | (9 403 397) | | 6 803 647 |
| 交付以往年度评定会费 | | | | | | |
| | 说明 28 | 10 298 723 | | | | |
| 未清偿承付款节余 | | | | | | |
| | 说明 29 | 17 732 008 | | | | |
| 资金间的转拨 | | | | | | |
| | 附件 1 | (36 651 406) | | 9 503 914 | (2 049 000) | (6 803 647) |
| 资金结余变化总额 | | (5 322 891) | (2 374 449) | 9 503 914 | (11 452 397) | |
| 资金结余额 - 年 月 日 | | | | | | |
| | 报表 II | 30 148 404 | 6 221 897 | 15 517 000 | 13 184 075 | 400 000 |
| 资金结余额 - 年 月 日 | | | | | | |
| | 报表 II | 24 825 513 | 3 847 448 | 25 020 914 | 1 731 678 | 400 000 |

报表1.1 (续)

| 总部 特许活动 特别帐号 (说明 43) | 世界 卫生组织 革新基金 特别帐号 (附表 12) | 服务费用 特别帐号 (附表 7) | 税收 均分基金 (说明 2) | 职员 离职金 帐号 (附表 10) | 合 计 | | |
|-------------------------------|---------------------------------------|------------------------|----------------------|----------------------------|--------------|--------------|---------------------------------------|
| | | | | | 1998-1999 | 1996-1997 | |
| | | | 10 365 000 | | 10 365 000 | 10 445 000 | 收入: 评定会费: - 有效工作预算 (1998-1999年) |
| | | | | | 48 280 | 176 358 | - 新会员国及前非活动会员国 |
| | | | 10 365 000 | | 10 413 280 | 10 621 358 | 评定会费总额 |
| | 6 059 352 | | | | 6 059 352 | | 自愿捐款: - 卫生组织规划活动 |
| 815 661 | | | | | 8 800 874 | 9 930 063 | 其它收入: - 创收活动 |
| | | | | | | (14 547 000) | - 其它基金拨款 |
| | | 62 635 685 | | 18 388 465 | 81 024 150 | 74 328 414 | - 服务收入 |
| 275 210 | 137 960 | 8 151 980 | | 4 634 632 | 21 921 452 | 19 786 619 | - 利息收入 |
| | | | | | 5 232 900 | 23 266 100 | - 兑换率补贴措施 |
| | | | | | 340 304 | 2 390 572 | - 其它 |
| 1 090 871 | 6 197 312 | 70 787 665 | 10 365 000 | 23 023 097 | 133 792 312 | 125 776 126 | 收入总额 |
| | 4 287 864 | 59 703 651 | | | 77 369 868 | 58 841 208 | 支出: 国际卫生规划 |
| 428 215 | | | 5 683 770 | 14 889 857 | 31 628 271 | 37 692 925 | 其它用途 |
| 428 215 | 4 287 864 | 59 703 651 | 5 683 770 | 14 889 857 | 108 998 139 | 96 534 133 | 支出总额 |
| 662 656 | 1 909 448 | 11 084 014 | 4 681 230 | 8 133 240 | 24 794 173 | 29 241 993 | 收支盈余 (短缺) |
| | | | | | 10 298 723 | 6 222 171 | 交付以往年度评定会费 |
| | | | | | 17 732 008 | 15 702 049 | 未清偿承付款节余 |
| | | 4 226 379 | | | (31 773 760) | (5 100 000) | 资金间的转拨 |
| 662 656 | 1 909 448 | 15 310 393 | 4 681 230 | 8 133 240 | 21 051 144 | 46 066 213 | 资金结余变化总额 |
| 2 780 373 | | 89 446 873 | 1 217 210 | 39 504 061 | 198 919 893 | 152 853 680 | 资金结余额 - 1998年1月1日 |
| 3 443 029 | 1 909 448 | 104 757 266 | 5 898 440 | 47 637 301 | 219 971 037 | 198 919 893 | 资金结余额 - 1999年12月31日 |

报表1.2

1998 – 1999年财务期
信托基金 – 组织间安排
收支与资金结存额变化汇总表
(以美元计)

| 参考资料 | 技 术 合 作 | | | | |
|---------------|------------------|-----------------|------------------|-------------------|-----------|
| | 联合国 开发 计划署 | 联合国 人口 基金 | 联合国 环境 规划署 | 联合国 药品 控制规划 | |
| 收入: | | | | | |
| 其它收入: | | | | | |
| - 组织间安排的资金 | 说明 8 | 22 072 825 | 22 050 000 | 596 000 | 488 100 |
| - 利息收入 | 说明 11 | | | | |
| - 其它 | | 67 131 | (121 543) | | (279) |
| 收入总额 | | 22 139 956 | 21 928 457 | 596 000 | 487 821 |
| 支出: | | | | | |
| 国际卫生规划 | 说明 16-19 | 21 389 830 | 21 040 088 | 508 373 | 726 154 |
| 支出总额 | | 21 389 830 | 21 040 088 | 508 373 | 726 154 |
| 收支盈余 (短缺) | | 750 126 | 888 369 | 87 627 | (238 333) |
| 未清偿承付款节余 | 说明 29 | 99 307 | 321 371 | 2 331 | (2 142) |
| 资金结余变化总额 | 报表 I | 849,433 | 1 209 740 | 89 958 | (240 475) |
| 资金结余额 - 年 月 日 | 报表 II | (2 118 330) | (1 440 506) | (110 579) | 69 671 |
| 资金结余额 - 年 月 日 | 报表 II | (1 268 897) | (230 766) | (20 621) | (170 804) |

报表1.2 续

| 技术合作 | 物资供应 | 合 计 | | |
|-------------|------------------------|--------------|-------------|---------------|
| 联合国 其它基金 | 联合国 其它组织 (附表 11) | 组 织 间 安 排 | 1998-1999 | 1996-1997 |
| 收入: | | | | |
| | | | | 其它收入: |
| 3 320 103 | 41 753 041 | 90 280 069 | 68 390 422 | - 组织间安排的资金 |
| 11 230 | | 11 230 | 37 180 | - 利息收入 |
| | | (54 691) | | - 其它 |
| 3 331 333 | 41 753 041 | 90 236 608 | 68 427 602 | 收入总额 |
| 支出: | | | | |
| 3 220 465 | 40 070 949 | 86 955 859 | 69 057 252 | 国际卫生规划 |
| 3 220 465 | 40 070 949 | 86 955 859 | 69 057 252 | 支出总额 |
| 110 868 | 1 682 092 | 3 280 749 | (629 650) | 收支盈余 (短缺) |
| | | 420 867 | 718 805 | 未清偿承付款节余 |
| 110 868 | 1 682 092 | 3 701 616 | 89 155 | 资金结余变化总额 |
| 867 181 | (888 393) | (3 620 956) | (3 710 111) | 资金结余额 - 年 月 日 |
| 978 049 | 793 699 | 80 660 | (3 620 956) | 资金结余额 - 年 月 日 |

报表1.3

1998 – 1999年财务期
信托基金 – 卫生组织规划活动
收支与资金结存额变化汇总表
(以美元计)

技 术 合 作

| 参考资料 | 全球 | 盘尾丝虫病 | 非洲 | 世川 | 热带病 |
|--------------------|---------------|--------------------|-------------------|--------------------|-----------------------|
| | 艾滋病 规划 | 控制 规划 | 盘尾丝虫病 控制 规划 | 卫生 信托基金 | 研究和培训 特别规划 信托基金 |
| 收入: | | | | | |
| <i>自愿捐款:</i> | | | | | |
| - 卫生组织规划活动 | 说明 4,5 | 31 769 242 | 13 520 114 | 8 000 000 | 65 665 649 |
| <i>其它收入:</i> | | | | | |
| - 创收活动 | | 171 254 | | | |
| - 其它基金拨款 | | | | | |
| - 利息收入 | 说明 11,12 | 742 740 | (28 270) | 617 520 | 957 430 |
| 收入总额 | | 742 740 | 31 912 226 | 14 137 634 | 8 957 430 |
| 支出: | | | | | |
| 国际卫生规划 | 说明 16-19 | 5 349 628 | 32 232 148 | 18 619 715 | 10 675 816 |
| 支出总额 | | 5 349 628 | 32 232 148 | 18 619 715 | 10 675 816 |
| 收支盈余 (短缺) | | (4,606,888) | (319 922) | (4 482 081) | (1 718 386) |
| 未清偿承付款节余 资金间的转拨 | 说明 29 附件 1 | | 1 407 753 | 9 411 | 240 370 |
| | | (5 000 000) | | (500 000) | 1 910 686 150 000 |
| 资金结余变化总额 | 报表 I | (9 606 888) | 1 087 831 | (4 472 670) | (1 978 016) |
| 资金结余额 - 年 月 日 | 报表 II | 12 885 937 | (2 647 115) | 138 046 | 9 804 189 |
| 资金结余额 - 年 月 日 | 报表 II | 3 279 049 | (1 559 284) | (4 334 624) | 7 826 173 |
| | | | | | 7 488 853 |

报表I.3 续

| 技术合作 | | 物资供应 | | | |
|-----------|------------------|---------------------------------|-----------------------------------|--------------|---------------------|
| 准专业 官员 | 其它 技术合作 基金 | 国家 卫生服务 与机构 (附表 9, 11) | 合 计 技术合作 与物资供应 1998-1999 | 1996-1997 | |
| 收入: | | | | | |
| 9 261 873 | 47 338 616 | 10 559 604 | 186 115 098 | 166 197 307 | 自愿捐款: - 卫生组织规划活动 |
| | | | 171 254 | 101 555 | 其它收入: - 创收活动 |
| 107 000 | 183 731 | | 4 259 351 | 59 576 | - 其它基金拨款 |
| | | | | 5 524 690 | - 利息收入 |
| 9 368 873 | 47 522 347 | 10 559 604 | 190 545 703 | 171 883 128 | 收入总额 |
| 支出: | | | | | |
| 8 838 657 | 41 588 761 | 10 597 507 | 189 694 327 | 177 517 541 | 国际卫生规划 |
| 8 838 657 | 41 588 761 | 10 597 507 | 189 694 327 | 177 517 541 | 支出总额 |
| 530 216 | 5 933 586 | (37 903) | 851 376 | (5 634 413) | 收支盈余 (短缺) |
| | | | 3 568 220 | 3 308 142 | 未清偿承付款节余 |
| | 353 796 | (353 796) | (5 350 000) | (39 594 334) | 资金间的转拨 |
| 530 216 | 6 287 382 | (391 699) | (930 404) | (41 920 605) | 资金结余变化总额 |
| 2 176 531 | 13 642 553 | 3 283 881 | 39 159 435 | 81 080 040 | 资金结余额 - 年 月 日 |
| 2 706 747 | 19 929 935 | 2 892 182 | 38 229 031 | 39 159 435 | 资金结余额 - 年 月 日 |

报表1.4

1998 - 1999年财务期
其它信托基金和有关实体
收支与资金结存额变化汇总表
(以美元计)

| | 参考资料 | 联合国 艾滋病 联合规划 信托基金 (说明 20,39) | 国际癌症 研究机构 (说明 20) | 国际 计算中心 (说明 20) | 职员 健康保险 (说明 20,21) |
|--------------------|---------------|--|-------------------------|-----------------------|--------------------------|
| 收入: | | | | | |
| <i>自愿捐款:</i> | | | | | |
| - 非卫生组织规划活动 | | 144 781 928 | 52 711 409 | | |
| <i>其它收入:</i> | | | | | |
| - 利息收入: 已分配的进项额 | 说明 11,12 | 7 969 060 | | | 16 218 879 |
| - 利息收入: 未分配的累积额 | | | | | |
| - 其它 | | (1 169) | | 40 714 264 | 65 140 923 |
| 收入总额 | | 152 749 819 | 52 711 409 | 40 714 264 | 81 359 802 |
| 支出: | | | | | |
| 其它用途 | | 135 124 509 | 49 948 411 | 38 570 703 | 48 518 697 |
| 支出总额 | | 135 124 509 | 49 948 411 | 38 570 703 | 48 518 697 |
| 收支盈余 (短缺) | | 17 625 310 | 2 762 998 | 2 143 561 | 32 841 105 |
| 未清偿承付款节余 资金间的转拨 | 说明 29 附件 1 | 5 058 095 5 000 000 | | | |
| 资金结余变化总额 | 报表 I | 27 683 405 | 2 762 998 | 2 143 561 | 32 841 105 |
| 资金结余额 - 年 月 日 | 报表 II | 48 375 331 | 12 023 178 | (774 474) | 155 118 463 |
| 资金结余额 - 年 月 日 | 报表 II | 76 058 736 | 14 786 176 | 1 369 087 | 187 959 568 |

报表I.4 (续)

| 其它基金 (说明 22-24) | 基金 (说明 20, 25) | 未分配的 累积利算 (说明 13) | 合计 | | |
|--------------------|-------------------|-------------------------|------------------------------------|--------------------------|-----------------|
| | | | 信托基金 非卫生组织 规划活动 1998-1999 | 1996-1997 (重编, 说明 15) | |
| | | | | | 收入: |
| | | | | | 自愿捐款: |
| 10 437 758 | 64 445 | | 207 995 540 | 182 982 082 | - 非卫生组织规划活动 |
| | | | | | 其它收入: |
| 235 000 | 216 744 | (6 329 233) | 18 310 450 | 19 254 811 | - 利息收入: 已分配的进项额 |
| | | 11 494 034 | 11 494 034 | 6 329 233 | - 利息收入: 未分配的累积额 |
| | | | 105 854 018 | 116 169 219 | - 其它 |
| 10 672 758 | 281 189 | 5 164 801 | 343 654 042 | 324 735 345 | 收入总额 |
| | | | | | 支出: |
| 10 564 200 | 103 645 | | 282 830 165 | 277 517 775 | 其它用途 |
| 10 564 200 | 103 645 | | 282 830 165 | 277 517 775 | 支出总额 |
| 108 558 | 177 544 | 5 164 801 | 60 823 877 | 47 217 570 | 收支盈余 (短缺) |
| | | | 5 058 095 | | 未清偿承付款节余 |
| | | | 5 000 000 | 36 970 199 | 资金间的转拨 |
| 108 558 | 177 544 | 5 164 801 | 70 881 972 | 84 187 769 | 资金结余变化总额 |
| 4 060 175 | 1 829 270 | 6 329 233 | 226 961 176 | 142 773 407 | 资金结余额 - 年 月 日 |
| 4 168 733 | 2 006 814 | 11 494 034 | 297 843 148 | 226 961 176 | 资金结余额 - 年 月 日 |

报表I, 附件1

1998 – 1999年期间的资金间转拨详情如下表

以美元计

| | 参考资料 | 正常 预算 | 临时 收入 | 准备金 帐号 | 不动产 基金 | 销售 周转 基金 | 服务费用 特别帐号 |
|--|--------|--------------|-------------|--------------|-----------|----------------|--------------|
| 调拨用于1998-1999年有效工作预算 (WHA50.25号决议) | 附表 5 | (31 773 760) | 16 256 760 | 15 517 000 | | | |
| 调拨用于不动产基金 (WHA 52.15号决议) | 附表 5,8 | | (2 049 000) | | 2 049 000 | | |
| 调拨用于2000-2001年有效工作预算 (WHA 52.20号决议) | 附表 5 | | 23 320 914 | (25 020 914) | | | 1 700 000 |
| 支付1998-1999年卫生组织出版物的出版和促销费用 (WHA22.8号决议) | 附表 7 | | | | | 5 926 379 | (5 926 379) |
| 1998-1999年拨入临时收入的盈余资金 (WHA22.8号决议) | 附表 5 | | (877 268) | | | 877 268 | |
| 转拨全球艾滋病规划结余 | | | | | | | |
| 其它规划转拨 | | | | | | | |
| 总计 | | (31 773 760) | 36 651 406 | (9 503 914) | 2 049 000 | 6 803 647 | (4 226 379) |

这些资金间转拨是必要的，以反映卫生大会的决定以及按既定会计方法办理的其它资金转拨和拨款。

报表I, 附件1 (续)

| 全球 艾滋病 规划 信托基金 | 促进健康 自愿基金 | 热带病 研究和培训 特别规划 信托基金 | 联合国 艾滋病 规划 | 其它 技术合作 基金 | 国家 卫生服务 与机构 | 世川卫生 信托基金 | |
|-------------------------|--------------|------------------------------|------------------|------------------|-------------------|--------------|---|
| | | | | | | | 调拨用于1998- 1999年有效工作预算 (WHA50.25号决议) |
| | | | | | | | 调拨用于不动产基金 (WHA 52.15号决议) |
| | | | | | | | 调拨用于2000- 2001年有效工作预算 (WHA 52.20号决议) |
| | | | | | | | 支付1998- 1999年卫生组织出版物的出 版和促销费用 (WHA22.8号决议) |
| | | | | | | | 1998- 1999年拨入临时收入的盈余 资金 (WHA22.8号决议) |
| 5 000 000 | | | (5 000 000) | | | | 转拨全球艾滋病规划结余额 |
| | (350 000) | (150 000) | | (353 796) | 353 796 | 500 000 | 其它规划转拨 |
| 5 000 000 | (350 000) | (150 000) | (5 000 000) | (353 796) | 353 796 | 500 000 | 总计 |

报表I, 附件2

抵消款 说明

(以美元计)

1. 在双年度期间, 收入在资金之间转拨, 从而产生一种情况, 即收入和有关支出两次入帐。为反映规划实施的净费用, 有必要抵消这些转拨的双重影响。

| 拨出资金项 | 拨入资金项 | 收入 | 支出 |
|--------------------|--------------|-------------------|-------------------|
| <i>正常预算</i> | 热带病研究和培训特别规划 | | |
| | 信托基金 | 2 315 600 | 2 315 600 |
| | 盘尾丝虫病控制规划 | 500 000 | 500 000 |
| | 非洲盘尾丝虫病控制规划 | 100 000 | 100 000 |
| <i>联合国开发计划署</i> | 促进健康自愿基金 | 645 000 | 645 000 |
| | 热带病研究和培训特别规划 | | |
| | 信托基金 | 1 500 000 | 1 500 000 |
| | 盘尾丝虫病控制规划 | 2 791 531 | 2 791 531 |
| <i>联合国人口基金</i> | 促进健康自愿基金 | 6 000 000 | 6 000 000 |
| <i>非洲盘尾丝虫病控制规划</i> | 热带病研究和培训特别规划 | | |
| | 信托基金 | 1 980 000 | 1 980 000 |
| <i>盘尾丝虫病控制规划</i> | 热带病研究和培训特别规划 | | |
| | 信托基金 | 275 000 | 275 000 |
| <i>世川信托基金</i> | 热带病研究和培训特别规划 | | |
| | 信托基金 | 200 000 | 200 000 |
| | | <u>16 307 131</u> | <u>16 307 131</u> |

这些转拨在报表的“抵消款”一栏中已有反映, 作为卫生组织规划活动自愿捐款中收入的减少, “国际卫生规划”类目中的支出也有相应的减少。

2. 还有必要抵消有关收入和支出的规划支持费的双重记帐。规划支持费在促进健康自愿基金和服务费用特别帐号中既作为收入也作为支出列帐。最后, 由于均记入临时收入和固定资产股票, 有必要抵消固定资产股票的收入。

| | | | |
|----------------|--------------------|-------------------|---------------------------------|
| <i>提供服务的收入</i> | 所得规划支持费 | 62 635 685 | |
| <i>国际卫生规划</i> | 向预算外资金供资活动收取的规划支持费 | | 48 970 814 |
| 合计 | | <u>78 942 816</u> | <u>65 277 945</u> ^{a/} |

- a/ 收入和支出抵消款差额为13 664 871美元, 产生于时间差别, 已列入附表7服务费用特别帐号结余额。一双年度所得规划支持费在下一双年度之前不能用于支出。

报表II

截至1999年12月31日资产，负债与资金结存申报表

以美元计

| | | 参考资料 | 1999 | 1997 |
|---------------------|-------------------|----------|----------------------|-------------|
| 资产 | | | | |
| 现金 | | 说明 31 | | |
| 银行存款，流动资金与库存现金 | | 附表 1(a); | 52 613 523 | 35 627 034 |
| 存款及证券 | | 附表 1(a) | 998 663 672 | 738 385 743 |
| 待收帐号 | | | | |
| | | | | |
| 评定会费 | <u>1998-1999</u> | 以往 | | |
| | | 财务期 | | |
| 会员国评定会费 | | | | |
| 欠交额 | 93 817 232 | 附表 3 | 164 818 787 | 179 676 194 |
| 扣除: 为延期征收评定会费 | | | | |
| 提供的款项 | 93 817 232 | 报表 I | 164 818 787 | 179 676 194 |
| 评定会费净额 | <u>-</u> | | <u>-</u> | <u>-</u> |
| 杂项贷方 | | 说明 33 | 37 396 672 | 31 764 145 |
| 预付款 | | 说明 34 | 315 598 | 528 067 |
| 未分配的累积利息 | | 说明 13 | 11 494 034 | 6 329 233 |
| 固定资产(不动产) | | 说明 35 | | |
| 地产与房产: | | | | |
| 总部 | | | 41 597 370 | 41 597 370 |
| 非洲 | | | 8 261 740 | 8 261 740 |
| 东南亚 | | | 1 483 295 | 1 487 947 |
| 东地中海 | | | 9 988 361 | 365 425 |
| 西太平洋 | | | 3 456 758 | 3 456 758 |
| 固定资产总计 | | | 64 787 524 | 55 169 240 |
| 资产总计 | | | 1 165 271 023 | 867 803 462 |
| 负债与资金结存 | | | | |
| 会员国会费预交款 | | 说明 36 | 42 111 903 | 20 851 491 |
| 未清偿承付款 | | 说明 37 | | |
| 卫生组织规划活动: | | | | |
| 正常预算 | | | 78 116 934 | 83 147 148 |
| 卫生组织其它资金 | | | 16 820 773 | 11 421 165 |
| 促进健康自愿基金 | | | 74 362 449 | 52 655 872 |
| 组织间安排 | | | 15 115 042 | 6 777 611 |
| 信托基金 | | | 40 969 148 | 30 514 524 |
| 未清偿承付款总计 - 卫生组织规划活动 | | | 225 384 346 | 184 516 320 |
| 非卫生组织规划活动: | | | | |
| 联合国HIV/艾滋病联合规划信托基金 | | | 28 083 734 | 33 612 529 |
| 国际计算中心 | | | 3 331 510 | 1 607 587 |
| 未清偿承付款总计 | | | 256 799 590 | 219 736 436 |
| 待支帐号 | | 说明 38 | 33 468 318 | 17 030 314 |
| 负债总额 | | | 332 379 811 | 257 618 241 |

报表II 续

| | 参考资料 | 1999 | 1997 |
|--------------------|-------------|----------------------|--------------------|
| 负债与资金结存(续) | | | |
| <i>信托基金</i> | | | |
| 技术合作和物资供应基金 | 报表 I.2; I.3 | 38 309 691 | 35 538 479 |
| 联合国HIV/艾滋病联合规划信托基金 | 报表 I.4 | 76 058 736 | 48 375 331 |
| 国际计算中心 | 报表 I.4 | 1 369 087 | (774 474) |
| 基金和其它信托基金 | 报表 I.4 | 208 921 291 | 173 031 086 |
| 未分配的累计利息 | 报表 I.4 | 11 494 034 | 6 329 233 |
| <i>信托基金总额</i> | | 336 152 839 | 262 499 655 |
| <i>促进健康自愿基金</i> | 报表 I | 275 090 500 | 186 542 556 |
| <i>内部借支</i> | | | |
| 从卫生组织其它资金获得的预支款 | 报表 I | (63 110 688) | (92 946 123) |
| <i>卫生组织其它资金</i> | | | |
| 临时收入帐号 | 报表 I.1 | 28 672 961 | 36 370 301 |
| 预备金帐号 | 报表 I.1 | 25 020 914 | 15 517 000 |
| 不动产基金 | 报表 I.1 | 1 731 678 | 13 184 075 |
| 医学教育和培训教学与实验室 | | | |
| 设备周转基金 | 报表 I.1 | 400 000 | 400 000 |
| 销售周转基金 | 报表 I.1 | 500 000 | 500 000 |
| 总部特许活动特别帐号 | 报表 I.1 | 3 443 029 | 2 780 373 |
| 世界卫生组织革新基金特别帐号 | 报表 I.1 | 1 909 448 | |
| 服务费用特别帐号 | 报表 I.1 | 104 757 266 | 89 446 873 |
| 税收均分基金 | 报表 I.1 | 5 898 440 | 1 217 210 |
| 职员离职金帐号 | 报表 I.1 | 47 637 301 | 39 504 061 |
| <i>卫生组织其它资金总额</i> | | 219 971 037 | 198 919 893 |
| 会员国固定资产股票 不动产 | 报表 I | 64 787 524 | 55 169 240 |
| <i>资金结存总额</i> | | 832 891 212 | 610 185 221 |
| <i>负债与资金结存总额</i> | | 1 165 271 023 | 867 803 462 |

报表 III

1998-1999年财务期
现金流量报表
以美元计

| | 1998-1999 | 1996-1997 |
|-----------------------------|----------------------|----------------------|
| 业务活动现金流动 | | |
| 资金结存总变化(报表I) | 209 041 120 | 182 611 875 |
| 待收帐号款额(增加)/减少 - 杂项贷方 | (5 632 527) | 867 451 |
| 预付款(增加)/减少 | 212 469 | (1 376) |
| 未分配的累积利息(增加)/减少 | (5 164 801) | (6 329 233) |
| 预交会费额增加/(减少) | 21 260 412 | (5 400 227) |
| 未清偿承付款增加/(减少) | 37 063 154 | 101 995 275 |
| 待支帐号款额增加/(减少) | 16 438 004 | (5 934 253) |
| 扣除: 利息收入 | (67 387 033) | (64 631 450) |
| 清偿以往财务期承付款的节余 | (26 779 190) | (19 728 996) |
| 规划支持费抵消款净额(报表I) | 13 664 871 | |
| 业务活动现金净额 | 192 716 479 | 183 449 066 |
| 投资和财务活动现金流动 | | |
| 存款及证券(增加)/减少 | (260 277 929) | (250 727 802) |
| 加上: 利息收入 | 67 387 033 | 64 631 450 |
| 投资和财务活动现金净额 | (192 890 896) | (186 096 352) |
| 其它来源的现金流动: | | |
| 地产与房产(增加)/减少 | (9 618 284) | 52 295 |
| 清偿以往财务期承付款的节余 | 26 779 190 | 19 728 996 |
| 其它来源现金净额 | 17 160 906 | 19 781 291 |
| 现金增加净额 | 16 986 489 | 17 134 005 |
| 1998年和1996年1月1日现金额 | 35 627 034 | 18 493 029 |
| 1999年和1997年12月31日现金额 | 52 613 523 | 35 627 034 |

报表IV

1998-1999年财务期拨款报表

以美元计

| 拨款项目 | WHA50.25号 决议 批准的 数额 | 总干事 作出的 各目间 费用 转拨额 (说明 49,50) | 转拨经费 占 经费 批准 总额的 百分比 | 从总干事 和 区域主任 发展规划 转拨的 经费额 | 转拨 经费 总额 | 汇率补贴 措施: 拨入临时收入的 净转拨额 (a) (WHA50.25号 决议) |
|--------------------------------|------------------------------|--|-------------------------------------|---|--------------------------|---|
| (1) | (2) | (3) | (4) | (5) | (6) | (7) |
| 1. 理事机构 | 19 281 800 | (146 100) | -0.76 | | (146 100) | 9 300 |
| 2. 卫生政策和管理 总干事和区域主任 发展规划 | 248 026 000 7 592 000 | 5 502 200 | 2.22 | 2 124 781 (5 930 600) | 7 626 981 (5 930 600) | (1 474 400) |
| 3. 卫生服务发展 | 170 423 800 | (8 359 900) | -4.91 | 991 441 | (7 368 459) | (447 900) |
| 4. 促进和保护健康 | 133 492 100 | (4 396 000) | -3.29 | 770 216 | (3 625 784) | (250 800) |
| 5. 疾病综合控制 | 135 144 400 | 8 342 100 | 6.17 | 2 044 162 | 10 386 262 | (146 200) |
| 6. 行政服务 | 128 693 900 | (942 300) | -0.73 | | (942 300) | (2 922 900) |
| 有效工作预算 | 842 654 000 | | | | | (5 232 900) |
| 7. 转入税收均分基金 | 80 000 000 | | | | | |
| 总计 | 922 654 000 | | | | | (5 232 900) |

- (a) 1998-1999年度有效拨款额 (第8栏) 考虑了根据《财务条例》第4.6条的汇率补贴措施在双年度内拨入临时收入帐号以弥补总部和区域办事处所在国货币对美元的联合国/世界卫生组织结算汇率有利影响所需的净额 (第7栏)。1998-1999年采用的补贴措施包括向临时收入拨入因有利汇率产生的节余5 600美元, 减去因一种货币不利汇率产生的费用 而临时收入转拨的总计280 700美元, 最后双年度净节余额为5 232 900美元。 513
- (b) 包括从正常预算转拨给热带病研究和培训特别规划信托基金2 315 600美元, 盘尾丝虫病控制规划500 000美元和非洲盘尾丝虫病控制规划100 000美元。

报表IV 续

| 有效 拨款额 | 承付款 | | | 未承付的 拨款 结余额 | 拨款项目 |
|--------------------|--------------------|-------------------|--------------------|-------------------|--------------------------------|
| | 付清额 | 待付额 | 合计 | | |
| (8) | (9) | (10) | (11) | (12) | (1) |
| 19 145 000 | 17 617 832 | 657 224 | 18 275 056 | 869 944 | 1. 理事机构 |
| 254 178 581 | 233 338 965 | 16 460 155 | 249 799 120 | 4 379 461 | 2. 卫生政策和管理 总干事和区域主任 发展规划 |
| 1 661 400 | | | | 1 661 400 | |
| 162 607 441 | 138 113 872 | 21 250 381 | 159 364 253 | 3 243 188 | 3. 卫生服务发展 |
| 129 615 516 | 112 099 311 | 14 129 526 | 126 228 837 | 3 386 679 | 4. 促进和保护健康 |
| 145 384 462 | 126 522 848 | 17 287 845 | 143 810 693 | 1 573 769 | 5. 疾病综合控制 |
| 124 828 700 | 106 286 307 | 8 331 803 | 114 618 110 | 10 210 590 | 6. 行政服务 |
| 837 421 100 | 733 979 135 | 78 116 934 | 812 096 069 | 25 325 031 | 有效工作预算 |
| 80 000 000 | 80 000 000 | | 80 000 000 | | 7. 转入税收均分基金 |
| 917 421 100 | 813 979 135 | 78 116 934 | 892 096 069 | 25 325 031 | 总计 |

帐目说明

1998-1999年财务期各类资金来源收支与资金结存额变化汇总表 (报表I)

收入

评定会费 (报表I)

1. 来自会员国和准会员的评定会费用于1998-1999年有效工作预算的收入是在其应交纳时按应计制列帐。但是，在收到这一收入之前，对于征收会费方面的延迟确定一项拨款，相当于截至1999年12月31日仍欠交的评定会费的100%。
2. 根据设立税收均分基金的卫生大会WHA21.10号决议，所有会员国的评定会费均应扣除由职员薪金税计划所产生的收入。但凡向其作为世界卫生组织职员的国民的组织收入征收收入税的会员国，其获得的应得款额应扣除由本组织向有关职员偿付的估计收入税。在确定减少有关会员国的评定会费时，税收均分基金应贷入从职员薪金税所得的收入，应得款额以各别会员国的名义按照其在有关财务期的摊款比额记载。在1998-1999年，贷入税收均分基金的收入如下：

| | 1996—1997 美元 | 1998—1999 美元 |
|-----------------------|-------------------|--------------------------|
| 职员薪金税 (拨款项7—见报表IV) | 80 000 000 | 80 000 000 |
| 扣除：贷入会员国的款额 | <u>69 555 000</u> | <u>69 635 000</u> |
| 报表I | <u>10 445 000</u> | <u>10 365 000</u> |

3. 来自新会员国和前非积极会员国评定会费收入按《财务条例》第5.10条处理。这类收入以收付实现制记录，即在收到时贷入临时收入 (报表I和L1)。

自愿捐款 报表 和

4. 对世界卫生组织规划活动的自愿捐款以收付实现制记录，即在收到时记入。这些包括为促进健康自愿基金，盘尾丝虫病控制规划，非洲盘尾丝虫病控制规划，世川卫生信托基金，热带病研究和培训特别规划信托基金，准专业官员规划，其它技术合作信托基金以及供应服务基金所收到的捐款。
5. 世界卫生组织收到的实物或服务捐赠列为促进健康自愿基金的收入和支出，在收到实物或服务时按捐赠者指明的价值记录。
6. 世界卫生组织管理不属于世界卫生组织规划活动组成部分的其它信托基金和实体；对这些信托基金和实体的捐款也以收付实现制记录。它们包括联合国HIV/艾滋病联合规划信托基金，国际癌症研究机构以及国际计算中心，对其中每一个基金均向有关理事机构签发详细财务报告和提供审计证明。在这一类别下还包括世界卫生组织职工健康保险信托基金，本组织管理的基金和有关帐号 (说明20)。

其它收入-世界卫生组织基金

产生收入的活动 报表 和

7. 收入包括职工住宅租金和向世界卫生组织各区域旅行代理机构收取的租费，它们均贷入不动产基金（附表8）；来自总部特许活动的租金贷入总部特许活动特别帐号；世界卫生组织出版物和其它宣传材料的销售收入贷入销售周转基金。收入以收付实现制记录。

组织间安排下的基金 报表 和

8. 这些系从联合国开发计划署、联合国人口基金以及联合国系统其它组织和机构的现金提款，用于由这些机构资助并由世界卫生组织作为执行机构或联系机构的活动。在这一来源的收入中还包括由联合国开发计划署作为世界卫生组织的付款代理机构在外地所作的付款（报表I.2）。

从提供的服务所得的收入

9. 这包括对预算外资助活动的规划支出收取的规划支助金的收入（报表I.1）。
10. 对财务期内从预算外资源资助的支出收取规划支助金所得的收入保留在服务费用特别帐号，用于下一个财务期。

利息收入（报表 和 ）

11. 在世界卫生组织总体投资计划下投资的资金所获得的利息按月在指定参与分配的各基金和其它帐号中按其有关年份每月末的资本额比例进行分配。为特定资金或其它帐号所作投资的利息在收到时直接贷入有关基金。这些投资不包括在这些基金参与世界卫生组织总体投资计划的基金资本总额内。在参与基金之间按比例分配的利息按有关货币活动的汇兑差别作调整。
12. 在财务期内获得并按比例向世界卫生组织特定帐号、信托基金和促进健康自愿基金分配的利息可在这些帐号和基金内留用。
13. 财务期末由投资产生但在以后日期到期应付的利息以单一总额处理，在帐目中作为一项应收帐款。对不按比例分配的利息，相应贷入款在一个单独的信托基金内予以反映。在有关基金和其它帐号之间按比例分配只在收到到期应付的利息时进行。

汇率补贴措施 报表 和

14. 按卫生大会WHA50.25号决议中的授权，1998-1999年汇率补贴措施的动用净额相当于从正常预算向临时收入的净转拨额，总数为5900美元，系通过应用比该双年度规划预算确定的更为有利的结算汇率所产生的节余。

其它收入—其它 报表 和

15. 这一收入包括:

| | 1996-1997 美元 | 1998-1999 美元 |
|---------------------|----------------------|--------------------|
| 世界卫生组织其它基金 报表 | | |
| 偿还款和回扣金 | 873 362 | 430 906 |
| 汇兑差别 | 134 987 | (923 155) |
| 出售在纳米比亚温得和克的职工住宅 | 214 035 | - |
| 销售器材物资 | 258 804 | 189 515 |
| 瑞士邮政局税收 | 408 025 | 18 033 |
| 地下车库经营 | 501 359 | 625 005 |
| 报表 和 | <u>2 390 572</u> | <u>340 304</u> |
| | 1996-1997 (重编) a/ | 1998-1999 |
| 其它信托基金和有关实体 | | |
| 联合国 艾滋病联合 规划信托基金 | 3 124 | (1 169) |
| 国际计算中心 | 33 429 076 | 40 714 264 |
| 职工健康保险 | 82 737 019 | 65 140 923 |
| 报表 | <u>116 169 219</u> | <u>105 854 018</u> |

a/

在1996-

1997年财务报告中, 对国际计算中心和职工健康保险的收入在自愿捐款下作为非卫生组织规划活动显示。由于这一收入系非自愿性质, 更公平的是将这一收入作为其它收入。因此, 为比较目的而列入的1996—1997年数字已重新编制。

支出

16. 世界卫生组织为技术援助、供应服务和其它世界卫生组织规划所管理的所有资金项下的支出以应计制记录。除世界卫生组织作为执行机构、在机构间安排如联合国开发计划署、联合国人口基金和其他联合国组织资助的活动外, 根据《财务条例》第4条和《财务细则》第5条规定确定承付款。对于上面所说的在机构间安排下提供的资金的承付款, 根据各资助机构的财务条例确定和保持承付款。
17. 1996-1997双年度是世界卫生组织以应计制记录所有资金项下支出的第一个财务期。在1996-1997年以前, 若干基金主要是促进健康自愿基金, 某些其它信托基金和世界卫生组织基金按收付实现制报告支出。以前为支出报告目的系现金基金而现在以应计制记录支出的基金如下:

世界卫生组织基金:

- 不动产基金
- 销售周转基金
- 总部特许活动特别帐号
- 服务费用特别帐号
- 职员离职金帐号

组织间安排下的基金:

- 联合国阿富汗紧急信托基金
- 联合国儿童基金会

联合国难民事务高级专员办事处

信托基金-技术合作:

- 准专业官员
- 其它信托基金

供应服务:

- 医学教育和培训教学与实验室设备周转基金
- 一般

促进健康自愿基金

18. 在1998-

1999双年度财务报告中所报告的支出以发生的承付款为基础，即在该双年度期间所作的支付和在该双年度末未清偿的承付款。

19. 报表I中世界卫生组织规划活动的支出包括技术合作和供应服务，以不同的栏目显示，如正常预算和周转金，以及各个预算外资金资助来源，并按“国际卫生规划”支出项目报告。

20. 非世界卫生组织规划活动或世界卫生组织另负有行政责任或有其它关系的基金或实体的支出在“其它用途”支出项目的相关栏目标题下报告。关于非世界卫生组织规划活动的有关世界卫生组织信托基金和实体（报表I.4）包括：

- 不动产基金
- 总部特许活动特别帐号
- 税收均分基金
- 职员离职金帐号
- 联合国HIV/艾滋病联合规划信托基金
- 国际癌症研究机构
- 国际计算中心
- 职工健康保险
- 赔偿特别基金
- 应付死亡职工遗产款项
- 其它基金
- 基金

联合国HIV/艾滋病联合规划、国际癌症研究机构和国际计算中心将分别签发详细财务报告。其中每一实体均需将单独审计证明提供给她适当的理事机构。

职工健康保险（报表I.4）

21. 职工健康保险基金的收入包括向在职和退休职工收取的交款（其中三分之一由参加者支付，三分之二由本组织支付）以及投资所得的利息。此外，本组织支付特殊交款以资助在1989年一项精算研究后明确的退休职工的精算逆差。在这方面应付的余额已于1999年支付。作为确保适当资助退休职工未来报帐的一项措施，每年留出在职职工交款的固定百分比（目前为25%）。其余75%的交款（已知为第一轮交款）需要满足在职职工的目前报帐要求。如果交款不足以支付这一用途，任何亏空必须通过有关职工和本组织办事处/区域在下一个整年支付额外交款（第二轮）予以弥补。截至1999年12月31日该基金的结余为18 7 959 568美元，系由下列组成：

| | 1997年 12月31日 美元 | 1999年 12月31日 美元 |
|------------------------------------|-----------------------|-----------------------|
| 偿付法定备用金: | | |
| 支付尚未清偿的报帐 (职工健康保险规则470.1) | 7 416 115 | 8 396 708 |
| 退休职工的未来费用 (职工健康保险规则470.2) | 116 175 000 | 143 302 000 |
| 用于重大报帐和分保费用的备用金 (职工健康保险规则470.3) | 31 527 348 | 36 260 860 |
| | <u>155 118 463</u> | <u>187 959 568</u> |

其它资金 (报表I和I.4)

赔偿特别基金 (报表I.4)

22. 这一基金是由总干事按照《财务条例》第6.5条的规定设立的,用以支付世界卫生组织对工伤事故和疾病的赔偿规则下给予的定期利益。其基金来源是从资助该职工的预算资源中转拨的资金;从为此目的确定的商业性事故和疾病保险政策中获得的应得利益,以及所得利息。

应付死亡职工遗产款项 (报表I.4)

23. 这些包括在法律或其它继承手续结束以前世界卫生组织的死亡职工应得的结余款。

世界卫生组织负责的其它信托基金 (报表I.4)

24. 这些基金包括由世界卫生组织作为受托管理人代表机构间和其它实体管理所持有的结余款。

基金 (报表I.4)

25. 这些包括世界卫生组织是受托管理人进行财务和行政管理的基金。截至1999年12月31日,它们是:

- 列昂·伯尔纳基金
- 达林基金
- A.T. 舒沙博士基金
- 雅克·帕里索基金
- Ihsan Dogramaci家庭基金
- Comlan A.A.Quenum博士奖
- 弗朗西斯科·波恰里奖研金
- 阿拉伯联合酋长国卫生基金
- 东地中海区域唐氏综合征研究奖

对征收评定会费方面延迟的拨款 (报表I)

26. 这一拨款涉及用于批准的1998-

1999年正常规划预算下有效工作预算、截至1999年12月31日仍未缴纳的会员国评定会费。这一拨款的总额相当于附表3所反映的会员国欠交评定会费总额。

用于本双年度评定会费的偿还会员国款额

27. WHA50.25号决议决定，1997年临时收入在满足奖励方案和汇率补贴措施条款后的结余额返回给会员国用于其1999年评定会费。截止1997年12月31日临时收入结余额为16 256 760美元。

交纳前几个财务期的评定会费（报表1）

28. 1998—1999年征收的前几个财务期评定会费的欠额及其排列详情如下：

| 财务期 | 内部借支 美元 | 周转金 美元 | 临时收入 美元 | 数 额 美元 |
|-----------|-------------------|------------------|-------------------|--------------------|
| 1974—1978 | - | - | 51 183 | 51 183 |
| 1986—1987 | - | - | 43 560 | 43 560 |
| 1988—1989 | - | - | 174 202 | 174 202 |
| 1990—1991 | - | 22 819 | - | 22 819 |
| 1992—1993 | - | - | 1 339 240 | 1 339 240 |
| 1994—1995 | 1 852 977 | 726 623 | - | 2 579 600 |
| 1996—1997 | <u>91 093 146</u> | <u>4 632 071</u> | <u>8 690 538</u> | <u>104 415 755</u> |
| | <u>92 946 123</u> | <u>5 381 513</u> | <u>10 298 723</u> | <u>108 626 359</u> |
| | (附表4) | (附表4) | (附表5) | (附表3) |

*清偿前几个财务期承付款的节余
（报表 和 ）*

29. 这些涉及1998—1999年清偿前几个财务期的未清偿承付款，以及在支付后或不再需要承付款时产生的净节余。报告的节余涉及应计支出差异通过记入有关基金临时收入或杂项收入帐号的借方 / 贷方处理的那些基金。这些基金和1998—1999双年度期间贷入每个基金的收入包括如下：

正常预算

联合国开发计划署

联合国环境规划署

联合国国际药品管制规划

联合国人口基金

联合国援助黎巴嫩信托基金

联合国阿富汗紧急信托基金

联合国杂项信托和自愿基金

非洲盘尾丝虫病控制规划

盘尾丝虫病控制规划

热带病研究和培训特别规划信托基金

联合国HIV / 艾滋病联合规划信托基金

世川卫生信托基金

所有其它资金因清偿未清偿的承付款而产生的净节余记入有关承付款。

抵消款 (报表I-附件2)

30. 在世界卫生组织由正常预算的规划活动和预算外资助来源的规划活动组成一个单一实体从而构成国际卫生规划这样一个业务环境中, 对支出在本组织的帐目和财务报表中予以汇总以反映全球技术合作规划实施的费用。在汇总要领方面以及如在世界卫生组织在财务期内各基金之间发生重要财务资源转拨的地方, 为反映规划全面实施的净费用, 有必要抵消这些转拨并从而避免支出和相应收入“双重计算”的影响。此外, 有必要在对预算外资金收取规划支持服务的支出与服务费用特别帐号收到的相应支助金收入之间抵消“双重计算”的影响。

截至1999年12月31日资产、负债与资金结存申报表 (报表II)

资产

现金、储蓄款与证券 (附表I(a))

银行存款、流动资金和总部与各区域库存金

31. 本组织所有现款, 包括库存现金, 定额备用金, 银行存款及流动资金, 结余总额为52 613 523美元。

定额备用金帐号结余未作调整以反映来不及报告列入年终帐目的支付款。这些支付款将在下一双年度有关清偿1998—1999年承付款项下作出说明。

信用证

32. 除实际库存现金资源外, 世界卫生组织在1999年12月31日时可动用的美利坚合众国提供的信用证未提取结余为48 321 483美元 (1997年12月31日时为18 966 113美元), 这些经费涉及下列活动:

美国国际开发署

- 促进健康自愿基金项下, 37 040 885美元。
- 联合国HIV / 艾滋病联合规划信托基金项下, 10 200 000美元。

美国环境保护机构

- 促进健康自愿基金项下, 1 080 598美元。

这些措施下的可得资金只在随着活动深入实施而实际提取这部分经费来满足规划需要时列入本组织帐号。只要一收到现款, 即列为有关基金的收入。

待收帐号

33. 杂项借方-37

396

672美元, 如下面所详细列举的, 系其它国际组织应付的款额, 按本组织的条例和细则规定向职员预付的款额, 以及存款帐号和其它杂项借方。这一款项的一些开支, 将由2000年末清偿承付款的相应备用金或其它适当的帐号予以支付。

| | 1997年 12月31日 美元 | 1999年 12月31日 美元 |
|---|-----------------------|--------------------------------|
| 世界卫生组织职工个人帐号一预支款， 包括长期支款 | 12 895 382 | 16 300 243 |
| 其它联合国组织和机构，各机构、政府和部委、企业、公司和其它实 体对所提供的物资和服务应支付的款额 | 10 479 419 | 8 775 521 |
| 暂记帐号一于2000年处理 | 7 928 564 | 11 276 973 |
| 其它杂项借方 | 399 365 | 983 966 |
| 担保存款 | 61 415 | 59 969 |
| | <u>31 764 145</u> | <u>37 396 672</u> |

预付款

34. 这一款项为315 598美元，系预先支付的下一个财务期承付款，将作为该时期支出列帐。

固定资产（不动产）

35. 这些资产系指世界卫生组织在总部和区域办事处所在地购买或建造的或捐赠给它的财产，以及建有楼房的土地或是本组织自己拥有的，或由有关东道国无偿或以极低年租金提供的财产。固定资产的价值，系按获取或建造时的实际费用计算，但对捐赠的财产，系按捐赠者建议的价值计算。对货币贬值、增值或波动，均未作任何调整。同样，对在布拉柴维尔的非洲区域办事处的土地和建筑，由于目前很少使用这些场所，对其价值未作任何调整。

在由有关东道国无偿或以出租形式向世界卫生组织提供房产的那些区域办事处所在地，由世界卫生组织承担的改善或扩大这些房产的费用在本组织帐目中未列为固定资产。

在1998—1999年期间，在下列所在地增加（减少）固定资产，系1998—1999年期间发生的承付款：

美元

东地中海区域办事处

在开罗建造新的区域办事处大楼（ 号决议）

东南亚区域办事处

区域办事处大楼增加一层 号决议

截至1999年12月31日，在各所在地的土地和房产成本价值系由下列组成：

| 所在地 | 1998年1月1日 承付款 美元 | 1998-1999年 增加额 美元 | 1998-1999年 减少额 美元 | 1999年12月31日 结余额 美元 |
|------------------|------------------------|-------------------------|-------------------------|--------------------------|
| <i>总部</i> | | | | |
| 非洲区域办事处 | | | | |
| 非洲区域 其它 | | | | |
| 合计：非洲区域办事处 | | | | |
| <i>东南亚区域办事处</i> | | | | |
| 东地中海区域办事处 | | | | |
| 东地中海区域 其它 | | | | |
| 合计：东地中海区域 办事处 | | | | |
| <i>西太平洋区域办事处</i> | | | | |
| 总计：固定资产（不动产） | 55 169 240 | 9 622 936 | (4 652) | 64 787 524 |

负债

预先收到的会员国会费

36. 截至1999年12月31日，51个会员国已预先全部或部分交纳其用于2000—2001年和以后年份有效工作预算的会费。在这一日期预先交纳的会费数额为42 111 903美元，涉及下面所示的会员国、数额和年份：

| 会员国 | 2000 美元 | 2001 美元 | 以后 年份美元 | 总额美元 |
|-------|------------|------------|------------|------------|
| 安哥拉 | 33 691 | | | 33 691 |
| 澳大利亚 | 203 540 | | | 203 540 |
| 孟加拉 | 1 630 | | | 1 630 |
| 白俄罗斯 | 61 920 | 433 | | 62 353 |
| 贝宁 | 136 | | | 136 |
| 不丹 | 510 | | | 510 |
| 博茨瓦纳 | 2 150 | | | 2 150 |
| 布基纳法索 | 5 354 | | | 5 354 |
| 柬埔寨 | 145 | | | 145 |
| 加拿大 | 11 000 450 | | | 11 000 450 |
| 哥伦比亚 | 52 650 | | | 52 650 |
| 库克群岛 | 85 | | | 85 |
| 哥斯达黎加 | 30 618 | | | 30 618 |

预先收到的会员国会费(续)

| 会员国 | 2000 美元 | 2001 美元 | 以后 年份美元 | 总额美元 |
|---------------|-------------------|---------------|----------------|-------------------|
| 古巴 | 98 495 | | | 98 495 |
| 捷克共和国 | 280 000 | | | 280 000 |
| 朝鲜民主主义人民共和国 | 1 438 | | | 1 438 |
| 多米尼加 | 4 125 | 970 | | 5 095 |
| 厄立特里亚 | 3 560 | | | 3 560 |
| 爱沙尼亚 | 49 875 | | | 49 875 |
| 法国 | 1 374 250 | | | 1 374 250 |
| 危地马拉 | 34 | | | 34 |
| 海地 | 8 400 | 8 400 | 17 020 | 33 820 |
| 基里巴斯 | 160 | | | 160 |
| 拉脱维亚 | 15 901 | | | 15 901 |
| 马达加斯加 | 2 158 | | | 2 158 |
| 马拉维 | 7 865 | 7 865 | 16 406 | 32 136 |
| 马耳他 | 510 | | | 510 |
| 毛里求斯 | 475 | | | 475 |
| 墨西哥 | 1 | | | 1 |
| 密克罗尼西亚(联邦) | 3 615 | 3 615 | 72 000 | 79 230 |
| 莫桑比克 | 3 580 | 3 580 | 30 670 | 37 830 |
| 缅甸 | 365 | | | 365 |
| 新西兰 | 825 191 | | | 825 191 |
| 巴基斯坦 | 20 751 | | | 20 751 |
| 卡塔尔 | 5 201 | | | 5 201 |
| 大韩民国 | 158 990 | | | 158 990 |
| 罗马尼亚 | 10 730 | | | 10 730 |
| 圣卢西亚 | 160 | | | 160 |
| 萨摩亚 | 3 525 | 3 525 | 32 635 | 39 685 |
| 圣多美和普林西比 | 3 905 | 3 905 | 29 333 | 37 143 |
| 沙特阿拉伯 | 91 040 | | | 91 040 |
| 斯洛伐克 | 137 785 | 6 180 | | 143 965 |
| 南非 | 1 482 705 | | | 1 482 705 |
| 斯威士兰 | 8 350 | 8 350 | 17 835 | 34 535 |
| 瑞典 | 4 354 290 | | | 4 354 290 |
| 泰国 | 637 348 | | | 637 348 |
| 汤加 | 3 525 | 3 525 | 32 030 | 39 080 |
| 突尼斯 | 12 599 | | | 12 599 |
| 大不列颠及北爱尔兰联合王国 | 20 751 225 | | | 20 751 255 |
| 坦桑尼亚联合共和国 | 11 570 | 11 570 | 7 610 | 30 750 |
| 赞比亚 | 8 085 | 8 085 | 11 670 | 27 840 |
| 总额美元 | 41 774 691 | 70 003 | 267 209 | 42 111 903 |

未清偿的承付款 (说明16, 17)

37. 根据世界卫生组织《财务条例》和《财务细则》，为正常预算、其它世界卫生组织基金、促进健康自愿基金以及信托基金（除与其他联合国组织和机构的机构间安排下信托基金外）建立和保持承付款。对于机构间安排，适用有关组织和机构的财务条例。

待支帐号

38. 待支帐号33 468

318美元系指本组织尚未付清的物品与服务费用，这笔费用是于年末收到但在1999年12月31日之前未付清，其实际费用已列入支出帐目的供应商帐单，职员的报帐，合同者及其他组织的报帐。这些费用包括如下：

| | 1997年 12月31日 美元 | 1999年 12月31日 美元 |
|--|-----------------------|--------------------------|
| 世界卫生组织职工的个人帐户一报帐收入和其他应付款额 | 1 467 131 | 3 710 903 |
| 因收到的物品和服务应付给其他联合国组织和机构，各机构、政府部委、企业和公司的款额 | 2 841 526 | 14 302 122 |
| 应付给联合国合办工作人员养恤基金的交款和欠交的其它付款 | 6 990 509 | 8 796 780 |
| 暂记帐号一于2000年处理 | 5 731 148 | 6 658 513 |
| | <u>17 030 314</u> | <u>33 468 318</u> |

基金结存额

联合国HIV/艾滋病联合规划信托基金

39. 根据《财务条例》第6.5条，总干事为联合国HIV/艾滋病联合规划设立了一个信托基金，以记录该规划的财务经营。

由于联合国HIV/艾滋病联合规划是由联合国儿童基金会，联合国开发计划署，联合国人口基金，联合国教科文组织，世界卫生组织和世界银行共同发起的机构间规划，它不作为世界卫生组织国际卫生规划的一部分，而是一个单独的实体，因而它在世界卫生组织的收入和支出及资金结存变化汇总表中列在报表1.4其它信托基金和相关实体下，其支出列入“其它用途”栏。它在报表II资产，负债与资金结存申报表中作为一个单独的信托基金列出。联合国HIV/艾滋病联合规划的收入以收付实现制记录，其支出按应计制会计记录。联合国HIV/艾滋病规划执行主任负责向规划协调委员会提交规划财务报告。规划的帐目和财务报告受制于世界卫生组织的内外审计审核。外审计员将向联合国HIV/艾滋病联合规划的规划协调委员会主席单独提交1998—1999年审计报告和审计意见书。

周转金/内部借支

40. 截至1999年12月31日，周转金31 000
000美元已全部提取，用以在收到会员国的评定会费以前资助正常预算的实施。另有63 110
688美元通过向其它可动用的世界卫生组织资金内部借支提供。

预备金帐号

41.

这一帐号拥有的资金系卫生大会所拨的款额，用以帮助资助下一个财务期的正常预算。根据WHA52.20号决议，卫生大会拨出临时收入23 320 914美元和联合国开发计划署偿还规划支助金估计额1 700 000美元，用以帮助资助2000—2001年规划预算。这些资金将于2000年1月1日贷入作为正常预算的收入。

销售周转基金

42. 销售出版物、国际疫苗接种证书、电影录像及其它参考材料所得收入，均记入这一帐号的贷方。为出售这类物品而生产复制品所花的费用由这一帐号支付。

1998—1999年期间，根据WHA22.8号决议，从销售周转基金拨出5 926 379 美元（1996—1997年为6 050 000美元）转入服务费用特别帐号，以便通过后者资助2000—2001年财务期促销所花费用及从事销售工作的职工费用。

此外，根据WHA22.8号决议，这一帐号还拨出877 268美元（1996—1997年为449 852 美元）转入临时收入，使销售周转基金的剩余额为500 000美元。

总部特许活动特别帐号

43. 这一帐号是由总干事按《财务条例》第6.5条规定建立的，特许权所有人为本组织房舍、设备和其它设施支付的一切款额均记入这一帐号的贷方，同时该帐号负责支付维修费、公共事业费、保养费和设备更置费。

会员国的固定资产股票（不动产）

44. 结余64 787 524美元系在1999年12月31日的固定资产（不动产）价值（说明35）。

非消耗性设备

45. 根据既定的会计政策，非消耗性设备包括家具、计算机及其它办公设备和机动车辆，在采购时列为支出。非消耗性设备以存货成本记录，1999年12月31日时成本总价值为94 414 035美元（1997年12月31日时为100 750 903美元）。由于布拉柴维尔的内乱，世界卫生组织成本为2 064 150美元的固定装置、设备和机动车辆，在1997年最后一季度受到损害或被掠夺，因此这些项目没有列入上述数字。

联合国合办工作人员养恤基金

46. 世界卫生组织是参加联合国合办工作人员养恤基金的一个成员组织。该基金由联合国大会设立以提供退休金、死亡抚恤金、残疾津贴和相关福利。养恤基金是一项有资金来源、确定的受益计划。本组织对联合国合办工作人员养恤基金的财政义务包括其法定的按照联合国大会确定比例的交款以及其根据基金条例第26条可能应支付的任何精算逆差份额。

注销款、行政撤销款、优惠付款

47. 1998 — 1999年期间，发生了15例注销款，总额为149 647.28美元；6例行政撤销款，总额为7 492.55美元；未发生优惠付款。

或有负债

48. 截至1999年12月31日，尚有就两个外地办事处租金有关的商业事务对本组织悬而未决的非物质性的法律诉讼。此外，在国际劳工组织行政法庭有尚未解决的人事问题。本组织正对这些事项提出争议；法律诉讼尚未进展到足以肯定地确定本组织任何负债的程度。由于将在2000年期间离职职工于1999年12月31日之前签署协议离职，因此存在一项或有负债16 518 477美元。

1998—1999年财务期拨款报表（报表IV）

拨款决议各拨款项之间的转拨

49. 1998—1999年财务期拨款决议（WHA50.25号决议）C段规定如下：

虽然有《财务条例》第4.5条规定，总干事仍然有权在构成有效工作预算的那些拨款项之间进行转拨，所拨金额不得超过拨出项金额的10%。就项目2而言，确定百分比需除去总干事和各区域主任的发展规划经费额（7 592 000美元）。总干事还有权将不超过总干事和各区域主任的发展规划的数额用于有效工作预算承付规划开支项目。所有上述转拨均应列入1998—1999年财务期财务报告中。任何所需的其它转拨，应根据《财务条例》第4.5条规定进行并提交报告。

50. 1998—1999双年度总干事在各拨款项之间的所有转拨，限于拨款决议授权的范围之内并为满足变化的规划需要。但是，某一拨款项内一项拨款的补充需要，常常可由同一拨款项内另一拨款的减缩需要相抵消，从而避免需要转拨。总部对总干事所作的这类经费转拨均作了统一记载。现将1998—1999年规划预算执行过程中所作的经费转拨概述如下：

拨款项1—理事机构

| <i>区域</i> | 美元 |
|---------------------|------------------|
| - 非洲区域，区域委员会的补充费用 | 340 000 |
| - 西太平洋区域，区域委员会的增加费用 | 67 600 |
| <i>抵充：</i> | |
| - 东南亚区域，区域委员会费用节余 | (50 300) |
| - 东地中海区域费用的微量调整 | (3 400) |
| <i>全球和区域间活动</i> | |
| - 卫生大会减少需要 | <u>(500 000)</u> |
| 净拨出额 | <u>(146 100)</u> |

拨款项2—卫生政策和管理

美元

区域

— 总干事及区域主任发展规划的资金，调整转入本项目：

| | |
|--|-----------|
| — 非洲 | 136 571 |
| — 美洲 | 104 200 |
| — 东南亚 | 335 007 |
| — 欧洲 | 63 060 |
| — 东地中海 | 298 600 |
| — 西太平洋 | 255 500 |
| — 非洲区域，国家专业官员方案下的增加需要 | 3 280 500 |
| — 东南亚区域，补充国家规划的增加需要 (SEA / RC50 / R2) | 2 984 800 |
| — 欧洲区域，人道主义援助的增加需要 | 211 300 |
| — 东地中海区域，按照联合规划审评小组 提出的增加 | 1 409 700 |

抵充：

| | |
|---------------------|-------------|
| — 西太平洋区域延迟招聘职工产生的节余 | (1 984 100) |
|---------------------|-------------|

全球区域间活动

| | |
|-----------------|-----------|
| — 由总干事发展规划资助的活动 | 931 843 |
| — 职工费用下的节余 | (400 000) |

净拨入额

7 626 981

总干事和区域主任发展规划

区域

| | |
|--|-------------|
| — 总干事和区域主任发展规划下的活动，表VIII所反映的 有关项目下的调整 | (3 651 900) |
|--|-------------|

全球和区域间活动

| | |
|---------------------------------------|-------------|
| — 总干事发展规划下实施的活动，表VIII所反映的 有关项目下的调整 | (2 278 700) |
|---------------------------------------|-------------|

净拨出额

(5 930 600)

拨款项3—卫生服务发展

美元

区域

— 总干事和区域主任发展规划的资金，调整转入本项目：

| | |
|--------|---------|
| — 非洲 | 375 241 |
| — 东南亚 | 90 600 |
| — 欧洲 | 110 000 |
| — 东地中海 | 345 400 |
| — 西太平洋 | 22 200 |

抵充：

| | |
|------------------------------|-------------|
| — 非洲区域，节余调整用于其它项目下重点规划 | (2 848 400) |
| — 东南亚区域，调整用于其它项目 | (2 265 600) |
| — 欧洲区域，区域办事处减少需要和将资源转拨给其它规划 | (324 900) |
| — 东地中海区域，调整用于其它项目 | (1 194 700) |
| — 西太平洋区域，由于许多国家规划的职工空缺产生减少需要 | (1 226 300) |

全球和区域间活动

| | |
|-----------------|-----------|
| — 由总干事发展规划资助的活动 | 48 000 |
| — 职工费用下的节余 | (500 000) |

净拨出额

(7 368 459)

拨款项4—健康促进和保护

区域

— 总干事和区域主任发展规划的资金，调整转入本项目：

| | |
|---------------------|---------|
| — 非洲 | 24 666 |
| — 东南亚 | 44 800 |
| — 欧洲 | 140 000 |
| — 东地中海 | 129 500 |
| — 西太平洋 | 127 900 |
| — 欧洲区域，烟草或健康规划的增加需要 | 323 300 |

抵充:

美元

- 非洲区域，节余调整用于其它项目下
重点规划
- 东南亚区域，调整用于补充国家间规划
和其它节余
- 东地中海区域，在联合规划审评小组之后
调整用于其它项目
- 西太平洋区域，费用的微量调整

全球和区域间活动

- 由总干事发展规划资助的
活动
- 因调整产生的增加需要

净拨出额

拨款项 — 疾病综合控制

区域

总干事和区域主任发展规划的资金，
调整转入本项目：

- 非洲
- 东南亚
- 欧洲
- 东地中海
- 西太平洋

- 非洲区域，国家间规划内费用的
微量调整
- 东南亚区域，国家间规划下的增加需要，包括遏制疟疾
和控制结核
- 东地中海区域，增加需要
- 西太平洋区域，在国家和国家间各级许多疾病控制
规划增加活动

抵充:

- 欧洲区域，区域办事处结构的
微调

全球和区域间活动

- 由总干事发展规划资助的
活动
- 因调整产生的增加需要

净拨入额

拨款项6-行政服务

| | 美元 |
|------------------------------|------------------------------|
| <i>区域</i> | |
| - 东地中海区域办事处增加需要 | 90 400 |
| <i>抵充</i> | |
| - 非洲区域办事处，职工费用节余 | (364 000) |
| - 东南亚区域办事处，职工费用节余 | (186 600) |
| - 西太平洋区域办事处，因空缺产生的 职工费用节余 | (282 100) |
| <i>全球和区域间活动</i> | |
| - 职工费用下的节余 | <u>(200 000)</u> |
| | <i>净拨出额</i> <u>(942 300)</u> |
| 净转拨总额 | <u><u>-</u></u> |

附表1(a)

现金、储蓄款与证券

截至 年 月 日

(以美元计)

美元以外货币的资金，系按本组织正式兑换率折成美元等值核算，储蓄款与证券均按原价核算。

银行现金存款、流动资金和总部与各区域库存金 52 613 523

储蓄款和证券：以本组织及其特别帐号和信托基金包括由
世界卫生组织管理的各基金名义持有。

储蓄款

| | | |
|------|----------------|-------------|
| 美元 | 590 762 734 | |
| 法国法郎 | <u>220 082</u> | 590 982 816 |

证券

| | | | |
|---------------------------|------------------|---------------------------------|---------------------------------|
| 欧洲商业票据（美元） | 36 926 649 | | |
| 财政部短期证券、国库证 券和长期债券（美元） | 181 894 665 | | |
| 浮动汇率票证（美元） | 2 999 950 | | |
| 世界银行和区域开发银行 信用债券（美元） | 53 638 780 | | |
| 世界银行和区域开发银行 信用债券（瑞士法郎） | 3 946 227 | | |
| 信用债券（美元） | 74 631 620 | | |
| 信用债券（瑞士法郎） | 32 741 004 | | |
| 定期储蓄款（美元） | 16 000 000 | | |
| 定期储蓄款（瑞士法郎） | <u>4 901 961</u> | <u>407 680 856^{a/}</u> | <u>998 663 672^{b/}</u> |

截至1999年12月31日现金和其它流动资金总额 1 051 277 195

^{a/} 持有的证券市面价值为 美元。
加上汇率差价 美元（亏损）后， 年财务期储蓄款和证券收入总额为
美元（ 年为 美元），其中
美元系属正常预算内的、并记入临时收入的贷方（ 年为
美元）。扣除世界卫生组织财政证券管理费用 美元（ 年为 美元）后，尚余
美元（ 年为
美元），按《财务条例》第 及 条规定按比例分配给其他基金及特别帐号。

附表1(b)

按资金来源分列的现金、储蓄款与证券动用状况

截至1999年12月31日

(以美元计)

| | 1997 | | 1999 | |
|---------------|-------------|--------------|-------------|---------------|
| 待支和待收帐号: | | | | |
| 待支帐号 | 17 030 314 | | 33 468 318 | |
| 待收帐号及预付开支 | 32 292 212 | (15 261 898) | 37 712 270 | (4 243 952) |
| 未清偿承付款: | | | | |
| 卫生组织规划活动: | | | | |
| 组织间安排 | 6 777 611 | | 15 115 042 | |
| 卫生组织其它基金 | 11 421 165 | | 16 820 773 | |
| 正常预算 | 83 147 148 | | 78 116 934 | |
| 信托基金 | 30 514 524 | | 40 969 148 | |
| 促进健康自愿基金 | 52 655 872 | 184 516 320 | 74 362 449 | 225 384 346 |
| 非卫生组织规划活动: | | | | |
| 国际计算中心 | 1 607 587 | | 3 331 510 | |
| 联合国 艾滋病 | | | | |
| 联合规划信托基金 | 33 612 529 | 35 220 116 | 28 083 734 | 31 415 244 |
| 信托基金 | 262 499 655 | | 336 152 839 | |
| 扣除: 非现金项 未分配的 | | | | |
| 累积利息 | 6 329 233 | 256 170 422 | 11 494 034 | 324 658 805 |
| 促进健康自愿基金 | | 186 542 556 | | 275 090 500 |
| 内部借支 | | (92 946 123) | | (63 110 688) |
| 卫生组织其它基金: | | | | |
| 临时收入帐号 | 36 370 301 | | 28 672 961 | |
| 预备金帐号 | 15 517 000 | | 25 020 914 | |
| 不动产基金 | 13 184 075 | | 1 731 678 | |
| 医学教育和培训教学 | | | | |
| 与实验室设备周转基金 | 400 000 | | 400 000 | |
| 销售周转基金 | 500 000 | | 500 000 | |
| 总部特许活动 | | | | |
| 特别帐号 | 2 780 373 | | 3 443 029 | |
| 服务费用特别帐号 | 89 446 873 | | 104 757 266 | |
| 卫生组织革新基金特别帐号 | | | 1 909 448 | |
| 税收均分基金 | 1 217 210 | | 5 898 440 | |
| 职员离职金帐号 | 39 504 061 | 198 919 893 | 47 637 301 | 219 971 037 |
| 会员国会费预交款 | | 20 851 491 | | 42 111 903 |
| 合计 | | 774 012 777 | | 1 051 277 195 |

附表2

1998-1999年度正常有效工作预算的收入与承付款

(以美元计)

| 收入 | 实际款额 | 预算款额 |
|---------------------------------------|--------------------|-------------------|
| 会员国评定会费净额(附表3) ¹ | 837 502 000 | 837 502 000 |
| 扣除: 为延期征收评定会费提供的款项 | <u>93 817 232</u> | |
| 征收的会费 | 734 684 768 | 837 502 000 |
| 扣除: 为支付职员税收偿付金而向税收均分基金拨 | | |
| 付的款额 ² | <u>10 365 000</u> | <u>10 365 000</u> |
| | 733 319 768 | 827 137 000 |
| 加上: 联合国开发计划署偿还的规划支持费用 | | |
| (WHA50.25号决议) | 2 900 000 | 2 900 000 |
| 拨付的临时收入(WHA50.25号决议) | <u>12 617 000</u> | <u>12 617 000</u> |
| 有效工作预算征收会费 | 748 836 768 | 842 654 000 |
| 扣除: 兑换率补贴措施—拨入临时收入帐号的节余 | | |
| 额 | <u>5 232 900</u> | <u>5 232 900</u> |
| (报表IV)(WHA50.25号决议) | 743 603 868 | 837 421 100 |
| 有效工作预算总收入 | | |
| 支出 | | |
| 有效工作预算承付款(报表IV, 拨款项目1-6) ³ | 812 096 069 | 837 421 100 |
| 超出收入承付款 | 68 492 201 | - |
| 资助来源: 一周转基金 | 5 381 513 | |
| —内部借支 | <u>63 110 688</u> | <u>-</u> |
| | | |
| ¹ 1998—1999年评定会费 | 837 502 000 | 100.00% |
| 征收的会费: | | |
| 1998年 | 345 575 684 | 41.26% |
| 1999年 | <u>398 109 084</u> | <u>47.54%</u> |
| 总额(附表3) | 743 684 768 | 88.80% |
| 1998—1999年会费征收短缺 | <u>93 817 232</u> | <u>11.20%</u> |
| ² 职员所得税(拨款项目7) | 80 000 000 | |
| 扣除: 会员国应得款 | <u>69 635 000</u> | |
| | <u>10 365 000</u> | |
| ³ 有效拨款(报表IV) | 837 421 100 | |
| 扣除: 承付款 | <u>812 096 069</u> | |
| 拨款未承付的结余(报表IV) | <u>25 325 031</u> | |

附表3

1998-1999 及前几个财务期的评定会费

(以美元计)

卫生组织从1996-

1997年采用联合国系统会计标准以后, 评定会费在帐上以应计制反映为收入, 为延期征收欠费相应地提供款项。

| 会员国, 包括准会员 | 1998-1999年会费 | | | 前几个财务期应缴会费 | | | 欠费总额 |
|--------------------|--------------|-----------------------|--------------------------------|------------------------|---------------------------------|--------------------------------|-----------|
| | 会费净额 | 1998- 1999年 征收额 | 1999年 12月31日 时的欠缴会 费额 | 1998年 1月1日 承接欠费额 | 1998- 1999年 征收或调 整的会费额 | 1999年 12月31日 时的欠缴会 费额 | |
| 评定有效工作预算会费的 会员国 | | | | | | | |
| 阿富汗 | 54 420 | | 54 420 | 164 130 | 490 | 163 640 | 218 060 |
| 阿尔巴尼亚 | 52 600 | 52 600 | | | | | |
| 阿尔及利亚 | 1 024 410 | 1 024 410 | | | | | |
| 安道尔 | 58 600 | 58 600 | | | | | |
| 安哥拉 | 83 580 | 83 580 | | | | | |
| 安提瓜和巴布达 | 50 230 | | 50 230 | 256 724 | 100 330 | 156 394 | 206 624 |
| 阿根廷 | 6 175 110 | | 6 175 110 | 2 169 182 | 467 437 | 1 701 745 | 7 876 855 |
| 亚美尼亚 | 255 320 | | 255 320 | 2 192 710 | 1 790 | 2 190 920 | 2 446 240 |
| 澳大利亚 | 11 869 160 | 11 869 160 | | | | | |
| 奥地利 | 7 333 260 | 3 658 110 | 3 675 150 | 180 562 | 180 562 | | 3 675 150 |
| 阿塞拜疆 | 552 500 | | 552 500 | 3 637 010 | 3 580 | 3 633 430 | 4 185 930 |
| 巴哈马 | 142 420 | 142 420 | | | | | |
| 巴林 | 149 850 | 149 850 | | | | | |
| 孟加拉 | 81 640 | 81 640 | | | | | |
| 巴巴多斯 | 73 750 | 42 540 | 31 210 | | | | 31 210 |
| 白俄罗斯 | 1 469 160 | | 1 469 160 | 2 317 190 | 1 786 286 | 530 904 | 2 000 064 |
| 比利时 | 8 637 330 | 8 331 617 | 305 713 | 551 192 | 551 192 | | 305 713 |
| 伯利兹 | 44 250 | 44 250 | | | | | |
| 贝宁 | 48 570 | 48 570 | | 4 418 | 4 418 | | |
| 不丹 | 44 040 | 44 040 | | | | | |
| 玻利维亚 | 71 140 | 42 395 | 28 745 | 40 745 | 40 745 | | 28 745 |
| 波斯尼亚—黑塞哥维那 | 62 790 | 41 860 | 20 930 | 582 350 | 160 785 | 421 565 | 442 495 |
| 博茨瓦纳 | 81 910 | 81 910 | | | | | |
| 巴西 | 12 707 650 | 5 405 190 | 7 302 460 | 9 922 470 | 9 922 470 | | 7 302 460 |
| 文莱达鲁萨兰国 | 162 240 | 162 240 | | | | | |
| 保加利亚 | 414 320 | 414 320 | | 655 851 | 655 851 | | |
| 布基纳法索 | 50 230 | 50 230 | | 69 856 | 69 856 | | |
| 布隆迪 | 46 050 | 13 680 | 32 370 | 105 295 | 105 295 | | 32 370 |
| 柬埔寨 | 46 050 | 46 050 | | 41 585 | 41 585 | | |
| 喀麦隆 | 96 270 | 75 911 | 20 359 | 46 809 | 46 809 | | 20 359 |
| 加拿大 | 23 502 610 | 23 502 610 | | | | | |
| 佛得角 | 50 220 | 50 220 | | 42 105 | 42 105 | | |
| 中非共和国 | 46 050 | | 46 050 | 140 016 | 32 459 | 107 557 | 153 607 |
| 乍得 | 46 050 | | 46 050 | 243 700 | 160 | 243 540 | 289 590 |
| 智利 | 874 790 | 874 790 | | | | | |
| 中国 | 6 927 850 | 6 927 850 | | | | | |
| 哥伦比亚 | 844 110 | 844 110 | | | | | |

附表3 (续)

| 会员国，包括准会员 | 1998-1999年会费 | | | 前几个财务期应缴会费 | | | 欠费总额 |
|-------------|--------------|---------------|--------------------|----------------|---------------------|--------------------|-----------|
| | 会费净额 | 1998-1999年征收额 | 1999年12月31日时的欠缴会费额 | 1998年1月1日承接欠费额 | 1998-1999年征收或调整的会费额 | 1999年12月31日时的欠缴会费额 | |
| 科摩罗 | 46 050 | | 46 050 | 407 593 | 160 | 407 433 | 453 483 |
| 刚果 | 424 420 | 212 032 | 212 388 | 685 240 | 685 240 | | 212 388 |
| 库克群岛 | 45 020 | 45 020 | | | | | |
| 哥斯达黎加 | 108 170 | 108 170 | | | | | |
| 科特迪瓦 | 76 900 | 76 900 | | | | | |
| 克罗地亚 | 523 200 | 523 200 | | | | | |
| 古巴 | 313 920 | 313 920 | | 1 139 468 | 485 734 | 653 734 | 653 734 |
| 塞浦路斯 | 259 050 | 259 050 | | | | | |
| 捷克共和国 | 1 450 970 | 1 450 970 | | | | | |
| 朝鲜民主主义人民共和国 | 278 390 | 278 390 | | | | | |
| 刚果民主共和国 | 71 110 | 20 448 | 50 662 | | | | 50 662 |
| 丹麦 | 5 683 630 | 5 683 630 | | | | | |
| 吉布提 | 46 050 | | 46 050 | 133 792 | 92 372 | 41 420 | 87 470 |
| 多米尼加 | 46 050 | 46 050 | | 41 560 | 41 560 | | |
| 多米尼加共和国 | 104 640 | | 104 640 | 869 165 | 140 587 | 728 578 | 833 218 |
| 厄瓜多尔 | 167 420 | | 167 420 | 276 878 | 276 878 | | 167 420 |
| 埃及 | 587 610 | 587 610 | | | | | |
| 萨尔瓦多 | 91 310 | 91 310 | | | | | |
| 赤道几内亚 | 46 050 | | 46 050 | 338 709 | 36 173 | 302 536 | 348 586 |
| 厄立特里亚 | 44 150 | 44 150 | | | | | |
| 爱沙尼亚 | 230 200 | 230 200 | | 87 168 | 87 168 | | |
| 埃塞俄比亚 | 64 900 | 64 900 | | | | | |
| 斐济 | 56 760 | 56 760 | | | | | |
| 芬兰 | 4 666 940 | 4 666 940 | | | | | |
| 法国 | 54 578 460 | 54 578 460 | | | | | |
| 加蓬 | 104 640 | 44 715 | 59 925 | 153 030 | 153 030 | | 59 925 |
| 冈比亚 | 46 050 | | 46 050 | 110 665 | 68 475 | 42 190 | 88 240 |
| 格鲁吉亚 | 539 950 | | 539 950 | 3 791 480 | 3 090 | 3 788 390 | 4 328 340 |
| 德国 | 76 693 180 | 76 693 180 | | | | | |
| 加纳 | 69 930 | 42 385 | 27 545 | | | | 27 545 |
| 希腊 | 2 928 760 | 2 928 760 | | | | | |
| 格林纳达 | 46 050 | | 46 050 | 73 398 | 31 988 | 41 410 | 87 460 |
| 危地马拉 | 159 050 | 159 050 | | 81 169 | 81 169 | | |
| 几内亚 | 54 400 | | 54 400 | 82 366 | 5 490 | 76 876 | 131 276 |
| 几内亚比绍 | 46 050 | | 46 050 | 235 089 | 83 860 | 151 229 | 197 279 |
| 圭亚那 | 43 980 | 43 980 | | 149 | 149 | | |
| 海地 | 50 230 | 50 230 | | 41 280 | 41 280 | | |
| 洪都拉斯 | 53 860 | 53 826 | 34 | | | | 34 |
| 匈牙利 | 1 047 200 | 1 047 200 | | | | | |
| 冰岛 | 251 560 | 251 560 | | | | | |
| 印度 | 2 453 410 | 2 453 410 | | | | | |
| 印度尼西亚 | 1 312 220 | 1 149 725 | 162 495 | | | | 162 495 |
| 伊朗伊斯兰共和国 | 2 636 950 | 999 302 | 1 637 648 | 2 989 238 | 2 989 238 | | 1 637 648 |
| 伊拉克 | 770 160 | | 770 160 | 4 401 237 | 7 150 | 4 394 087 | 5 164 247 |
| 爱尔兰 | 1 721 850 | 1 721 850 | | | | | |

附表 (续)

| 会员国, 包括准会员 | 1998-1999年会费 | | | 前几个财务期应缴会费 | | | 欠费总额 |
|------------|--------------|-------------------|--------------------------------|------------------------|---------------------------------|--------------------------------|-----------|
| | 会费净额 | 1998-1999年 征收额 | 1999年 12月31日 时的欠缴会 费额 | 1998年 1月1日 承接欠费额 | 1998- 1999年 征收或调 整的会费额 | 1999年 12月31日 时的欠缴会 费额 | |
| 以色列 | 2 460 180 | 2 460 180 | | | | | |
| 意大利 | 43 279 050 | 41 765 389 | 1 513 661 | 4 021 639 | 4 021 639 | | 1 513 661 |
| 牙买加 | 66 050 | 66 050 | | | | | |
| 日本 | 144 382 250 | 144 382 250 | | | | | |
| 约旦 | 65 130 | 65 130 | | | | | |
| 哈萨克斯坦 | 1 067 340 | | 1 067 340 | 4 631 031 | 894 172 | 3 736 859 | 4 804 199 |
| 肯尼亚 | 70 360 | | 70 360 | 27 232 | 23 487 | 3 745 | 74 105 |
| 基里巴斯 | 44 110 | 44 110 | | | | | |
| 科威特 | 1 303 750 | 1 303 750 | | | | | |
| 吉尔吉斯斯坦 | 159 050 | | 159 050 | 1 041 480 | 29 803 | 1 011 677 | 1 170 727 |
| 老挝人民民主共和国 | 51 190 | 51 190 | | | | | |
| 拉脱维亚 | 435 300 | 100 450 | 334 850 | 2 259 930 | 846 180 | 1 413 750 | 1 748 600 |
| 黎巴嫩 | 108 250 | 45 580 | 62 670 | 40 160 | 40 160 | | 62 670 |
| 莱索托 | 48 210 | 48 210 | | 41 230 | 41 230 | | |
| 利比里亚 | 50 230 | | 50 230 | 356 137 | 41 315 | 314 822 | 365 052 |
| 阿拉伯利比亚民众国 | 1 381 260 | 559 398 | 821 862 | 1 772 918 | 1 772 918 | | 821 862 |
| 立陶宛 | 426 930 | 3 580 | 423 350 | 1 022 920 | 1 022 920 | | 423 350 |
| 卢森堡 | 560 430 | 560 430 | | | | | |
| 马达加斯加 | 54 420 | 54 420 | | 51 772 | 51 772 | | |
| 马拉维 | 49 340 | 49 340 | | | | | |
| 马来西亚 | 1 303 360 | 1 303 360 | | | | | |
| 马尔代夫 | 44 080 | 44 080 | | | | | |
| 马里 | 50 200 | 42 153 | 8 047 | 83 753 | 83 753 | | 8 047 |
| 马耳他 | 98 410 | 98 410 | | | | | |
| 马绍尔群岛 | 46 040 | 46 040 | | | | | |
| 毛里塔尼亚 | 46 050 | 3 950 | 42 100 | 126 885 | 126 885 | | 42 100 |
| 毛里求斯 | 77 430 | 77 430 | | | | | |
| 墨西哥 | 7 295 370 | 7 295 370 | | 907 052 | 907 052 | | |
| 密克罗尼西亚 联邦 | 45 070 | 45 070 | | 1 260 | 1 260 | | |
| 摩纳哥 | 56 600 | 56 600 | | | | | |
| 蒙古 | 48 280 | 48 280 | | | | | |
| 摩洛哥 | 289 880 | 289 880 | | | | | |
| 莫桑比克 | 44 200 | 44 200 | | | | | |
| 缅甸 | 73 260 | 73 260 | | | | | |
| 纳米比亚 | 69 310 | 69 310 | | | | | |
| 瑙鲁 | 46 040 | | 46 040 | 82 630 | 50 160 | 32 470 | 78 510 |
| 尼泊尔 | 56 630 | 41 525 | 15 105 | | | | 15 105 |
| 荷兰 | 12 937 870 | 12 937 870 | | | | | |
| 新西兰 | 1 822 570 | 1 822 570 | | | | | |
| 尼加拉瓜 | 46 040 | 1 599 | 44 441 | 40 417 | 40 417 | | 44 441 |
| 尼日尔 | 50 230 | | 50 230 | 201 516 | 42 123 | 159 393 | 209 623 |
| 尼日利亚 | 623 230 | | 623 230 | 463 545 | 6 340 | 457 205 | 1 080 435 |
| 纽埃 | 45 920 | 35 850 | 10 070 | | | | 10 070 |
| 挪威 | 4 703 760 | 4 703 760 | | | | | |
| 阿曼 | 370 430 | 370 430 | | | | | |
| 巴基斯坦 | 491 590 | 491 590 | | | | | |

附表 (续)

| 会员国, 包括准会员 | 1998-1999年会费 | | | 前几个财务期应缴会费 | | | 欠费总额 |
|--------------|--------------|---------------|--------------------|----------------|---------------------|--------------------|------------|
| | 会费净额 | 1998-1999年征收额 | 1999年12月31日时的欠缴会费额 | 1998年1月1日承接欠费额 | 1998-1999年征收或调整的会费额 | 1999年12月31日时的欠缴会费额 | |
| 帕 劳 | 45 170 | 45 170 | | | | | |
| 巴拿马 | 96 270 | 72 359 | 23 911 | 20 061 | 20 061 | | 23 911 |
| 巴布亚新几内亚 | 69 970 | 59 135 | 10 835 | | | | 10 835 |
| 巴拉圭 | 99 790 | 79 431 | 20 359 | | | | 20 359 |
| 秘 鲁 | 640 390 | 56 666 | 583 724 | 679 777 | 679 777 | | 583 724 |
| 菲律宾 | 570 050 | 353 834 | 216 216 | | | | 216 216 |
| 波 兰 | 2 189 250 | 2 189 250 | | 134 716 | 134 716 | | |
| 葡萄牙 | 2 813 350 | 2 813 350 | | | | | |
| 波多黎各 | 45 770 | | 45 770 | 82 200 | 160 | 82 040 | 127 810 |
| 卡塔尔 | 300 290 | 300 290 | | | | | |
| 大韩民国 | 7 304 690 | 7 304 690 | | | | | |
| 摩尔多瓦共和国 | 410 190 | | 410 190 | 2 460 149 | 2 930 | 2 457 219 | 2 867 409 |
| 罗马尼亚 | 904 090 | 904 090 | | 661 585 | 661 585 | | |
| 俄罗斯联邦 | 23 703 360 | 5 666 433 | 18 036 927 | 34 960 170 | 34 960 170 | | 18 036 927 |
| 卢旺达 | 46 050 | 46 050 | | | | | |
| 圣基茨和尼维斯 | 44 200 | 44 200 | | | | | |
| 圣卢西亚 | 43 950 | 43 950 | | | | | |
| 圣文森特和格林纳丁斯 | 45 950 | 41 970 | 3 980 | 49 119 | 49 119 | | 3 980 |
| 萨摩亚 | 44 220 | 44 220 | | | | | |
| 圣马力诺 | 48 370 | 48 370 | | | | | |
| 圣多美和普林西比 | 44 180 | 44 180 | | 510 | 510 | | |
| 沙特阿拉伯 | 5 268 460 | 5 268 460 | | | | | |
| 塞内加尔 | 65 940 | 39 540 | 26 400 | | | | 26 400 |
| 塞舌尔 | 49 330 | 49 330 | | | | | |
| 塞拉利昂 | 45 010 | 160 | 44 850 | | | | 44 850 |
| 新加坡 | 1 289 150 | 1 289 150 | | | | | |
| 斯洛伐克 | 473 460 | 473 460 | | | | | |
| 斯洛文尼亚 | 529 180 | 529 180 | | 285 360 | 285 360 | | |
| 所罗门群岛 | 46 050 | 41 860 | 4 190 | 82 570 | 82 570 | | 4 190 |
| 索马里 | 46 050 | | 46 050 | 329 023 | 160 | 328 863 | 374 913 |
| 南 非 | 2 728 540 | 2 728 540 | | | | | |
| 西班牙 | 20 073 420 | 20 073 420 | | | | | |
| 斯里兰卡 | 90 200 | 90 200 | | | | | |
| 苏 丹 | 71 160 | 62 493 | 8 667 | 26 012 | 26 012 | | 8 667 |
| 苏里南 | 58 600 | 650 | 57 950 | | | | 57 950 |
| 斯威士兰 | 49 480 | 49 480 | | | | | |
| 瑞 典 | 9 290 570 | 9 290 570 | | | | | |
| 瑞 士 | 9 754 020 | 9 754 020 | | | | | |
| 阿拉伯叙利亚共和国 | 465 290 | 465 290 | | | | | |
| 塔吉克斯坦 | 104 640 | | 104 640 | 732 074 | 59 693 | 672 381 | 777 021 |
| 泰 国 | 1 208 580 | 1 208 580 | | | | | |
| 前南斯拉夫的马其顿共和国 | 56 760 | 29 956 | 26 804 | | | | 26 804 |
| 多 哥 | 46 050 | 38 952 | 7 098 | 7 733 | 7 733 | | 7 098 |
| 托克劳 | 45 150 | 13 570 | 31 580 | 28 030 | 28 030 | | 31 580 |
| 汤 加 | 43 960 | 43 960 | | | | | |

附表3(续)

| 会员国, 包括准会员 | 1998-1999年会费 | | | 前几个财务期应缴会费 | | | 欠费总额 |
|------------------------|--------------------|--------------------|--------------------------------|------------------------|---------------------------------|--------------------------------|--------------------|
| | 会费净额 | 1998-1999年 征收额 | 1999年 12月31日 时的欠缴会 费额 | 1998年 1月1日 承接欠费额 | 1998- 1999年 征收或调 整的会费额 | 1999年 12月31日 时的欠缴会 费额 | |
| 特立尼达和多巴哥 | 196 720 | 191 065 | 5 655 | 78 767 | 78 767 | | 5 655 |
| 突尼斯 | 234 500 | 234 500 | | | | | |
| 土耳其 | 3 338 630 | 3 338 630 | | 705 000 | 705 000 | | |
| 土库曼斯坦 | 159 050 | | 159 050 | 991 750 | 1 300 | 990 450 | 1 149 500 |
| 图瓦卢 | 44 240 | 44 240 | | | | | |
| 乌干达 | 57 450 | 57 450 | | 33 910 | 33 910 | | |
| 乌克兰 | 5 721 790 | | 5 721 790 | 28 477 160 | | 28 477 160 | 34 198 950 |
| 阿拉伯联合酋长国 | 1 527 310 | 1 527 310 | | | | | |
| 大不列颠及北爱尔兰 联合王国 | 41 907 670 | 41 907 670 | | | | | |
| 坦桑尼亚联合共和国 | 53 580 | 53 580 | | 2 107 | 2 107 | | |
| 美利坚合众国 | 216 743 160 | 181 042 791 | 35 700 369 | 39 764 549 | 39 764 549 | | 35 700 369 |
| 乌拉圭 | 364 140 | 190 278 | 173 862 | 314 472 | 314 472 | | 173 862 |
| 乌兹别克斯坦 | 694 810 | 549 980 | 144 830 | | | | 144 830 |
| 瓦努阿图 | 44 290 | 44 290 | | 41 250 | 41 250 | | |
| 委内瑞拉 | 2 063 520 | | 2 063 520 | 1 344 634 | 971 816 | 372 818 | 2 436 338 |
| 越南 | 69 240 | 69 240 | | | | | |
| 也门 | 73 720 | | 73 720 | 117 162 | 99 320 | 17 842 | 91 562 |
| 南斯拉夫 | 556 690 | | 556 690 | 4 892 542 | 5 360 | 4 887 182 | 5 443 872 |
| 赞比亚 | 48 470 | 48 470 | | 41 340 | 41 340 | | |
| 津巴布韦 | 78 360 | 42 735 | 35 625 | | | | 35 625 |
| 合计 有效工作预算评定的 会员国会费额 | 837 502 000 | 743 684 768 | 93 817 232 | 173 819 813 | 108 626 359 | 65 193 454 | 159 010 686 |
| 未分配储备金项下的 会员国 | | | | | | | |
| 合计 未分配储备金项下的 会员国会费额 | | | | | | | |
| 新会员国及前非活动 会员国 | | | | | | | |
| 白俄罗斯 | | | | 908 361 | | 908 361 | 908 361 |
| 乌克兰 | | | | 4 948 020 | 48 280 | 4 899 740 | 4 899 740 |
| 合计 新会员国和前非活动 会员国 | | | | 5 856 381 | 48 280 | 5 808 101 | 5 808 101 |
| 合计 所有会员国 | 837 502 000 | 743 684 768 | 93 817 232 | 179 676 194 | 108 674 639 | 71 001 555 | 164 818 787 |

(a)

白俄罗斯和乌克兰除了在“新会员国及前非积极会员国”栏下欠缴的非预算款项外, 前几页还列示了它们所欠的预算会费。

附表4

周转金和内部借支
截至1999年12月31日
(以美元计)

周转金系由会员国设立，通过从正常预算拨款资助在收到会员国评定会费之前正常预算的实施。

此外，根据《财务条例》第5.1和6.3条规定，总干事有权在周转金用完之时从内部借款。内部借支是可活动用资金的机制（即不受法律制约），它可在收到评定会费之前用以资助正常预算的实施。

借支的款额在收到会员国评定会费后偿还，首先偿还内部借支款项。

| | 1996-1997 | | 1998-1999 | |
|--|-------------------|------|-------------------|-----------------------------------|
| | 周转金 | 内部借支 | 周转金 | 内部借支 |
| 周转金规定数额（WHA48.21） | | | 31 000 000 | |
| 1996年1月1日和1998年1月1日承接额 | | | | (92 946 123) |
| 偿付款 | | | | |
| 从临时收入转拨： （WHA48.21号决议） | | | | |
| 征收的欠费用以偿还正常预算收入赤字： | | | | |
| 1990-1991 | | | 22 819 | |
| 1994-1995 | | | 726 623 | |
| 1996-1997 | | | 4 632 071 | 92 946 123 |
| 偿付总额 | | | 5 381 513 | 92 946 123 |
| 提取 | | | | |
| 收到评定会费之前正常预算的 资助费 | | | 5 381 513 | 63 110 688 |
| 偿还各会员国或准会员应得的款 额（ 号决议） | | | | |
| 提取总额 | | | 5 381 513 | 63 110 688 |
| 1997年12月31日和1999年12月31日时结存（报表1） | | | | ^{a/} (63 110 688) |
| ^{a/} | | | | |
| 12月31日时，周转金全部告罄，下列 为未清偿款额： | | | | |
| 1990-1991 | 2 274 816 | | 2 251 997 | |
| 1994-1995 | 24 093 113 | | 23 366 490 | |
| 1996-1997 | 4 632 071 | | | |
| 1998-1999 | | | 5 381 513 | |
| | 31 000 000 | | 31 000 000 | |

附表5

临时收入帐号
截至1999年12月31日
(以美元计)

根据《财务条例》第 条，临时收入帐号记入包括下列一些来源的杂项收入：

- (1) 财务期末时任何正常预算剩余拨款未承付金额；
- (2) 前一个财务期剩余的未偿清承付款，包括前一个财务期末偿清承付款结算时的净结余；
- (3) 正常预算剩余资金任何利息收入或投资收入；
- (4) 财务期结束后所收到的与原支出相关的任何支出偿还款或回扣金；
- (5) 不需要更换受保项目或补偿损失的保险索赔收入；
- (6) 出售固定资产留出有关资产的所有采购成本或改进费用之后所产生的净收入；
- (7) 经营总部地下车库 停车场净收入；
- (8) 采用汇率补贴措施，或应用联合国官方兑换率，或出于本组织资产和负债核算目的而进行重新调整可能产生的收入或亏损；
- (9) 会员国所交付，且无需根据《财务条例》第 条向周转金或内部借支偿还借款的任何欠费的交纳款；
- (10) 销售器材物资收入；
- (11) 销售周转基金经营的净收入；
- (12) 其它杂项收入。

动用临时收入帐户的资金由卫生大会作出决定并包括下述内容：

- (1) 号决议规定，正常预算部分资助款，根据财务奖励制度在会员国中按比例分配。动用的这笔经费以会费获取的利息为准。
- (2) 不动产基金由临时收入帐号资助（ ）。
- (3) 由卫生大会调拨的任何剩余结存额并可包括记入摊款的应得款额。

下页为 年临时收入帐号的概况，随后是 年的细列比较表格。

临时收入帐号概况

(以美元计)

| | | | |
|--------------------------------|-------------|--|------------|
| 1998年1月1日结存 | | | 30 148 404 |
| 根据 年 月 日之前的决议从中: | | | |
| 转拨给重点国家规划 (号决议) | 10 000 000 | | |
| 兑换率补贴措施一向 | | | |
| 年正常预算的转拨款 (号决议) | 280 700 | | |
| 协助资助 年预算 (号决议) | 16 256 760 | | 26 537 460 |
| 结余 | | | 3 610 944 |
| 1998-1999年收入 | | | 42 486 483 |
| 实有总额 | | | 46 097 427 |
| 根据1998-1999年期间的决议从中: | | | |
| 协助资助2000-2001年预算 (WHA50.20号决议) | 23 320 914 | | |
| 转拨给不动产基金 (WHA50.15号决议) | (2 049 000) | | 21 271 914 |
| 截至1999年12月31日的结余额 (报表I.1) | | | 24 825 513 |

附表5 (续)

1996, 1997, 1998 和 1999年临时收入的收支比较
(以美元计)

| | 1996 | 1997 | 1998 | 1999 |
|--------------------------------------|-------------------------|-------------------------|--------------------------------|--------------------------------|
| 1月1日承接额 | 19 702 262 | 29 467 019 | 30 148 404 | 23 320 914 |
| 收入 | | | | |
| 兑换率节余: | | | | |
| 1996-1997年正常预算 (WHA48.32号决议) | 5 731 673 | 17 534 427 | | |
| 1998-1999年正常预算 (WHA50.25号决议) | | | 2 504 838 | 3 008 762 |
| 欠费征收额 | 4 896 034 ^{a/} | 1 326 137 ^{a/} | 1 257 878 ^{a/} | 9 040 845 ^{a/} |
| 新会员国的会费 | 72 012 | 38 106 | | |
| 前非活动会员国的会费 | 66 240 | | | 48 280 |
| 利息 | 2 814 400 | 3 891 640 | 1 663 927 | 6 012 373 |
| 偿还和回扣金 | 332 601 | 540 761 | 233 064 | 197 842 |
| 兑换率差价 | (509 661) | 644 648 | 213 595 | (1 136 750) |
| 销售器材物资 | 138 764 | 120 040 | 92 157 | 97 358 |
| 未支付承付款盈余额 | 10 647 168 | 5 054 881 | 12 955 406 | 4 776 602 |
| 瑞士邮政局税收和杂项收入 | 396 029 | 11 996 | 450 | 17 583 |
| 销售周转金-出售世界卫生组织出版物的收入 (已扣除出版、推销和分发费用) | | 449 852 | 825 632 | 51 636 |
| 出售固定资产 | | 214 035 | | |
| 地下车库经营: | | | | |
| 征收的租费 | 377 847 | 321 862 | 317 870 | 307 135 |
| 扣除: 车库安全费用 | (198 350) | | | |
| 收入总额 | 24 764 757 | 30 148 385 | 20 064 817 | 22 421 666 |
| 临时收入的使用支付款 | | | | |
| 资助正常预算 | | 12 617 000 | 16 256 760 | 23 320 914 |
| 为重点国家规划拨款 (WHA48.32号决议) | 10 000 000 | | 10 000 000 | |
| 为资助世界卫生组织世界范围管理情报系统拨款 (WHA50.24号决议) | | 6 145 000 | | |
| 兑换率补贴措施: | | | | |
| 转入1998-1999年正常预算 (WHA50.25号决议) | | | 635 547 | (354 847) |
| 转入周转金 (WHA48.21号决议) | 5 000 000 | | | |
| 向不动产基金转入 (转出) 的资金 (WHA52.15号决议) | | 10 705 000 | | (2 049 000) |
| 全年现金支出总额 | 15 000 000 | 29 467 000 | 26 892 307 | 20 917 067 |
| 截至12月31日现金结余 | 29 467 019 | 30 148 404 | 23 320 914 | 24 825 513 |
| <i>a/ 1988-1989和以前的年份</i> | 369 196 | 341 886 | 258 545 | 10 400 |
| 1992-1993 | 4 526 838 | 984 251 | 999 333 | 339 907 |
| 1996-1997 | - | - | - | 8 690 538 |
| | <u>4 896 034</u> | <u>1 326 137</u> | <u>1 257 878</u> | <u>9 040 845</u> |

附表6

促进健康自愿基金
特别帐号1998-1999年收支概况
截至1999年12月31日
(以美元计)

该基金系按照世界卫生大会WHA29.31号决议运作。

| 资金来源和用途 | 1998年 1月1日 承接额 | 1998- 1999年 收入 | 1998-1999年 利息调整额及 借付款 | 1998- 1999年 支付款 | 1999年 12月31日 待付款 | 1998- 1999年 总承付款 | 1999年 12月31日 净结余 |
|----------------|----------------------|----------------------|-----------------------------|-----------------------|------------------------|------------------------|------------------------|
| 医学研究特别帐号 | | | | | | | |
| 医学研究特别帐号(非指定) | 63 032 | | 3 208 | 5 580 | | | 71 820 |
| 医学研究特别帐号(指定) | | | | | | | |
| 人类生殖 | 387 833 | 31 559 266 | | 810 491 | 23 897 447 | 3 185 551 | 27 082 998 |
| 医学研究特别帐号(指定) | | | | | | | |
| 其它 | 956 168 | 885 850 | | 95 729 | 656 434 | 90 351 | 746 785 |
| 医学研究特别帐号: 合计 | 1 407 033 | 32 448 324 | | 911 800 | 24 553 881 | 3 275 902 | 27 829 783 |
| 社区供水特别帐号 | 564 199 | 753 562 | (1 480) | | 590 460 | 237 510 | 827 970 |
| 疟疾特别帐号 | 7 561 222 | 23 337 095 | | 1 101 337 | 7 304 773 | 2 875 004 | 10 179 777 |
| 麻风规划特别帐号 | 2 892 554 | 21 109 937 | | 1 002 500 | 18 367 668 | 3 426 736 | 21 794 404 |
| 雅司规划特别帐号 | 24 433 | | | (24 433) | | | |
| 腹泻病和急性呼吸道感染 | | | | | | | |
| 特别帐号 | 11 232 705 | 18 087 526 | | 765 103 | 20 301 554 | 2 017 123 | 22 318 677 |
| 灾难和自然灾害特别帐号 | 30 154 376 | 35 013 804 | | 1 847 345 | 35 378 579 | 7 104 774 | 42 483 353 |
| 疫苗和免疫全球规划特别帐号 | 23 192 475 | 184 563 136 | | 5 541 686 | 131 601 750 | 31 426 379 | 163 028 129 |
| 援助发展中国家中最不发达 | | | | | | | |
| 国家帐号 | 406 749 | 569 | | 35 600 | 159 | 971 | 1 130 |
| 精神卫生规划特别帐号 | 2 298 848 | 5 755 741 | | 210 422 | 4 197 692 | 337 493 | 4 535 185 |
| 生殖卫生技术支持特别帐号 | 3 699 152 | 9 237 882 | | 377 646 | 6 128 837 | 581 754 | 6 710 591 |
| 结核病特别帐号 | 7 506 324 | 16 561 971 | | 1 036 614 | 17 633 129 | 3 340 013 | 20 973 142 |
| 其他专项捐款特别帐号 | | | | | | | |
| 其他专项捐款特别帐号 | | | | | | | |
| (预防盲症) | 967 226 | 2 270 368 | | 68 495 | 1 755 577 | 95 278 | 1 850 855 |
| 其他专项捐款特别帐号 | | | | | | | |
| (援助柬埔寨、老挝和越南) | 305 | | | (305) | | | |
| 其他专项捐款特别帐号(其他) | 94 537 070 | 281 726 014 | | 7 002 616 | 220 054 843 | 19 643 512 | 239 698 355 |
| 其他专项捐款特别帐号 合计 | | | | | | | |
| 非专项用途捐款一般帐号 | 97 885 | 28 890 | | 9 530 | | | 136 305 |
| 促进健康自愿基金 总计 | | | | | | | |

附表7

服务费用特别帐号
截至1999年12月31日
(以美元计)

本帐号系根据《财务条例》第6.5条及随后在EB37.R26号决议中所作的规定而设立，目的在于促进编制和核算卫生组织的资金，用于支付正常预算、联合国开发计划署和联合国人口基金以外渠道（即所有其它预算外资源渠道）资助活动的部分服务费用。

本帐号收入来源如下：

- (1) 根据WHA25.3号决议，从联合国开发计划署收取的支助金进入本帐号的贷方，并用于资助正常预算^{a/}；
- (2) 与此类同，从联合国人口基金和联合国系统其它组织和机构收取的支助金也进入本帐号；
- (3) 从其它预算外资源收取的支助金，包括与政府和其它实体作出的信托基金安排，以及促进健康自愿基金；
- (4) 预算外资金资助的职员在总部使用的办公室租金收入被记入服务费用特别帐号。收入还用于支付有关办公室的维持费；
- (5) 根据WHA22.8号决议，世界卫生组织出版物推销费用及专门从事销售工作的职员费用应由销售周转基金通过服务费用特别帐号资助；
- (6) 特别帐号结存资金的利息也记入贷方。

^{a/}

本帐号的收入需减去本组织支付给合同承包机构、信托基金和促进健康自愿基金分帐号上的支助金，以作为本组织向这些资金来源内执行的联合资助活动所提供的捐助。

附表7 (续)

| | <u>1996-1997</u> | <u>1998-1999</u> |
|-----------------------------------|-------------------|---------------------------------|
| 1996年1月1日和1998年1月1日承接额 | 71 493 063 | 89 446 873 |
| 支出 | | |
| 非洲 | 3 468 107 | 8 294 221 |
| 美洲 | 170 676 | 3 180 470 |
| 东南亚 | 2 760 602 | 3 027 116 |
| 欧洲 | 1 731 295 | 1 926 490 |
| 东地中海 | 1 194 301 | 779 753 |
| 西太平洋 | 1 834 671 | 2 892 215 |
| 全球和区域间活动 | 30 176 462 | 35 152 825 |
| 卫生组织刊物费用及推销费 | <u>5 678 391</u> | <u>4 450 561</u> |
| 支出总额 | <u>47 014 505</u> | <u>59 703 651</u> |
| | 24 478 558 | 29 743 222 |
| 向正常预算转拨的资金: | | |
| 按WHA50.25号决议为1998-1999年及 | | |
| 按WHA50.20号决议为2000-2001年 | (2900 000) | (1 700 000)^{a/} |
| 收入 | | |
| 来自联合国开发计划署的收入额 | 2 543 757 | 1 748 192 |
| 来自联合国人口基金的收入额 | 1 012 191 | 714 463 |
| 合同分包机构的支助费 | 165 505 | (96 177) |
| 信托及自愿基金的支助费 | (596 490) | (188 637) |
| 来自以下两项的规划支助金: | | |
| 信托基金及其他安排 | 13 723 483 | 11 743 029 |
| 促进健康自愿基金 | 35 027 756 | 46 327 601 |
| 来自以下两方面的总部办公设施租金: | | |
| 信托基金及其他安排 | 1 925 404 | 1 546 871 |
| 促进健康自愿基金 | 989 949 | 840 343 |
| 销售周转基金转出款 | 6 050 000 | 5 926 379 |
| 利息 | <u>7 026 760</u> | <u>8 151 980</u> |
| 收入总额 | <u>67 868 315</u> | <u>76 714 044</u> |
| 1997年12月31日和1999年12月31日时结存 | <u>89 446 873</u> | <u>104 757 266</u> |
| 1998-1999年和2000- | | |
| 2001年技术和非技术性支持活动的专款 | <u>89 446 873</u> | <u>104 757 266</u> |

通过预备金帐号向 年正常预算转拨 美元（见报表，附件）。

附表8

不动产基金
截至1999年12月31日
(以美元计)

本基金系由第二十三届世界卫生大会根据WHA23.14号决议设立。

根据WHA23.14号决议，不动产活动的费用由卫生大会从临时收入中拨款资助。不动产基金还存入所收到的与不动产活动有关的租金(但办公室租金、车库租金及总部租赁活动的收入除外)及卫生大会拨入的临时收入和基金结存额的利息。

本基金用于支付本组织现有大楼的建造和扩建；购买可能需要的土地；本组织现有办公楼的修理和改建；以及租给职员房屋的保养、修缮及改建费用。

附表8 (续)

| | | |
|----------------------------------|---------------------------|-------------------------|
| <i>1998年1月1日承接额</i> | | 13 184 075 |
| 收入 | | |
| 拨入临时收入—WHA52.15号决议 | (2 049 000) ^{al} | |
| 征收的租金 | 177 662 | |
| 利息 | 1 045 370 | (825 968) |
| | | <u>12 358 107</u> |
| 支出 | | |
| <i>总部:</i> | | |
| 改建总部地下层 WHA48.22号决议 | (23 687) | |
| 局域网 WHA48.22号决议 | 605 357 | |
| <i>非洲区域办事处:</i> | | |
| 维修业务、职工住房 WHA23.14号决议, 第3(i)段 | 24 926 | |
| 更换区域办事处计算机房和印刷车间空调系统 WHA48.22号决议 | 5 470 | |
| <i>美洲区域办事处:</i> | | |
| 更换区域办事处窗户和机器房屋顶的防水装置 WHA52.15号决议 | 50 000 | |
| <i>东南亚区域办事处:</i> | | |
| 区域办事处增建一楼层 WHA45.9号决议 | (4 652) | |
| 区域办事处内部翻修 WHA48.22号决议 | 268 079 | |
| <i>欧洲区域办事处:</i> | | |
| 更换局域网电缆设施—WHA23.14号决议, 第3(ii)段 | 78 000 | |
| <i>东地中海区域办事处</i> | | |
| 在开罗建造新区域办事处大楼 WHA50.11号决议 | 9 622 936 | 10 626 429 |
| 1999年12月31日时结存 | | <u><u>1 731 678</u></u> |
| <i>其中:</i> | | |
| <i>已授权但尚未承付的建筑、保养和修缮费用</i> | | 130 000 |
| <i>未支配的结余款</i> | | <u>1 601 678</u> |

^{al} 代表WHA50.10号决议批准的非洲区域办事处6个项目的1 654 000美元, WHA47.25号决议批准的美洲区域办事处1个项目的250 000美元和WHA45.9号决议批准的东南亚区域办事处1个项目的145 000美元。

附表9

医学教育和培训教学与实验室设备周转基金
截至1999年12月31日

(以美元计)

本基金系由第十九届世界卫生大会（WHA19.7号决议）建立，其目的是根据会员国的要求，用相当于采购货币所需估计全部费用的国家货币预存款购买教育和实验室设备，来开展医学和有关卫生科学的教育和培训工作。

1998年1月1日承接额 400 000

收取的国家货币（按美元等值核算）：

| | 要求的 次数 | 款额 | 要求满足后 归还的 金额 | 净收 款额 |
|-------------------|-----------|---------|--------------------|----------|
| 孟加拉 | 2 | 78 478 | 39 946 | 38 532 |
| 埃及 | 13 | 498 546 | 114 958 | 383 588 |
| 阿拉伯利比亚民众国 | 3 | 111 172 | | 111 172 |
| 马拉维 | 1 | 294 | | 294 |
| 缅甸 | 1 | 32 583 | 36 807 | (4 224) |
| 塞舌尔 | 1 | 13 689 | | 13 689 |
| 苏丹 | | | 20 528 | (20 528) |
| | | 734 762 | 212 239 | 522 523 |
| 扣除：转给会员国信托基金的购置款 | | | | 522 523 |
| 截至1999年12月31日的结余额 | | | | 400 000 |

附表10

职员离职金帐号
截至1999年12月31日
(以美元计)

本帐号系按《财务条例》第6.5条建立，其目的是提供职员服务终止的报酬资金，其中包括返籍安置费，积存年假补助金、返籍旅费、返籍迁移费及其它离职偿付金。它由1998—1999年双年度预算拨款资助，为职员净工资和专业类职员地区差额调整的5%。它适用于除开发计划署职员和准专业官员规划下任命的人员外的，包括隶属联合国HIV/艾滋病联合规划和国际癌症研究机构的所有职员。这样就可以保证每项资金来源承担其付给职员的离职费用份额。投资所获得利息记入本帐号。帐号不反映本组织对职员离职费用的长期负责，到1999年12月31日估计约7 900万美元。

| | | |
|-------------------|------------|--------------------------|
| 1998年1月1日承接额 | | 39 504 061 |
| 收入 | | |
| 拨入用于离职金的款额 | 18 388 465 | |
| 利息 | 4 634 632 | 23 023 097 |
| | | <u>62 527 158</u> |
| 支付款项 | | |
| 返籍安置费 | 6 090 047 | |
| 积存年假补助金 | 4 704 911 | |
| 返籍旅费 | 911 309 | |
| 返籍迁移费 | 1 304 331 | |
| 服务期满补助金 | 40 689 | |
| 取消职位和裁员的补偿金 | 406 083 | |
| 互商离职补助金 | 1 415 132 | |
| 因健康原因离职的补偿金 | 17 355 | 14 889 857 ^{a/} |
| | | <u>47 637 301</u> |
| 截至1999年12月31日的结余额 | | <u><u>47 637 301</u></u> |

^{a/} 或有负债
数额为16 518 477美元系为将于2000年期间离职职员于1999年12月31日签署的互商离职协议的或有负债。

附表11

物资供应基金（信托基金）
截至1999年12月31日

(以美元计)

本基金内的资金，系指各国政府和机构通常以当地货币存放在本组织的资金，其目的是由本组织代购医疗用品、设备和文献等。接收的当地货币，可由本组织在合理的时间内，用于支付日常业务的活动费用。本基金还可以从联合国其他机构获得资金，并向这些机构提供器材物资，用于解决紧急事务和活动项目的卫生问题。

| 细目 | 1998年1月1日 承接额 | 1998年-1999年 实收额 | 1998年-1999年 支付额 | 截至1999年 12月31日 结余额 |
|--------------|------------------|--------------------|--------------------|--------------------------|
| A. 国家 | | | | |
| 安哥拉 | 2 295 | | 2 295 | |
| 孟加拉 | 983 | 10 787 | 8 847 | 2 923 |
| 比利时 | 2 759 | | | 2 759 |
| 贝宁 | 21 824 | 50 224 | 36 427 | 35 621 |
| 不丹 | | 9 846 | 9 846 | |
| 波斯尼亚—黑塞哥维那 | 73 206 | (73 206) | | |
| 巴西 | 31 142 | | | 31 142 |
| 布基纳法索 | 10 896 | | | 10 896 |
| 加拿大 | 1 608 | 24 026 | 18 484 | 7 150 |
| 中非共和国 | 18 214 | | 18 214 | |
| 乍得 | | 57 985 | 57 985 | |
| 科摩罗 | 6 359 | | | 6 359 |
| 刚果 | 52 805 | | | 52 805 |
| 刚果民主共和国 | | 92 105 | | 92 105 |
| 埃及 | 40 289 | 1 518 036 | 1 408 290 | 150 035 |
| 芬兰 | 7 537 | | (332) | 7 869 |
| 德国 | 3 719 | | | 3 719 |
| 加纳 | 146 | | 146 | |
| 印度 | 494 837 | 1 143 314 | 1 208 341 | 429 810 |
| 伊朗(伊斯兰共和国) | 594 | 4 338 | 5 133 | (201) |
| 意大利 | 52 | | (4 411) | 4 463 |
| 牙买加 | 2 628 | | 967 | 1 661 |
| 阿拉伯利比亚民众国 | 32 548 | 265 085 | 280 231 | 17 402 |
| 卢森堡 | | 160 000 | 88 097 | 71 903 |
| 马达加斯加 | | 125 | 125 | |
| 马拉维 | | 110 039 | 88 990 | 21 049 |
| 马尔代夫 | 9 172 | 6 997 | 13 379 | 2 790 |
| 毛里塔尼亚 | | 48 704 | 40 693 | 8 011 |
| 缅甸 | 2 462 | (2 462) | | |

附表11 (续)

| 细目 | 1998年1月1日 承接额 | 1998年-1999年 实收额 | 1998年-1999年 支付额 | 截至1999年 12月31日 结余额 |
|---------------------|------------------|--------------------|--------------------|--------------------------|
| A. 国家(续) | | | | |
| 尼泊尔 | 2 676 | 152 297 | 136 840 | 18 133 |
| 荷兰 | 10 135 | 50 343 | 59 024 | 1 454 |
| 尼日尔 | 25 744 | | 25 744 | |
| 尼日利亚 | 11 848 | | 2 878 | 8 970 |
| 阿曼 | | 56 171 | 59 776 | (3 605) |
| 巴基斯坦 | 188 586 | 633 639 | 670 435 | 151 790 |
| 巴布亚新几内亚 | 385 | (385) | | |
| 菲律宾 | 1 192 019 | 1 366 709 | 2 172 648 | 386 080 |
| 葡萄牙 | 545 | | | 545 |
| 卡塔尔 | 1 340 | (816) | | 524 |
| 大韩民国 | 12 551 | 59 540 | 47 686 | 24 405 |
| 萨摩亚 | 212 | | | 212 |
| 沙特阿拉伯 | 6 231 | (5) | (473) | 6 699 |
| 塞舌尔 | | 22 570 | 22 570 | |
| 塞拉利昂 | | 44 000 | | 44 000 |
| 斯洛伐克 | 5 126 | | | 5 126 |
| 所罗门群岛 | 55 893 | 164 274 | 214 280 | 5 887 |
| 南非 | | 12 897 | 12 897 | |
| 西班牙 | 875 | 8 776 | 9 470 | 181 |
| 斯里兰卡 | 45 030 | 298 172 | 297 493 | 45 709 |
| 苏丹 | 38 052 | 128 306 | 155 001 | 11 357 |
| 斯威士兰 | 28 | | 28 | |
| 瑞典 | 72 031 | | | 72 031 |
| 瑞士 | 259 | 399 | | 658 |
| 阿拉伯叙利亚共和国 | 11 063 | 28 045 | 15 431 | 23 677 |
| 多哥 | 3 032 | | 3 032 | |
| 突尼斯 | 6 166 | | | 6 166 |
| 乌干达 | 13 461 | 84 897 | 67 870 | 30 488 |
| 坦桑尼亚联合共和国 | 42 685 | 82 882 | 83 116 | 42 451 |
| 美利坚合众国 | 2 | | | 2 |
| 也门 | 481 789 | 1 415 753 | 1 491 204 | 406 338 |
| 合计 国家 | 3 043 839 | 8 034 407 | 8 828 697 | 2 249 549 |
| B. 其它系统 | | | | |
| 南太平洋委员会 | | 486 540 | 410 478 | 76 062 |
| 巴勒斯坦全国当局 | | 1 162 338 | 762 570 | 399 768 |
| 合计 - 其它资源 | | 1 648 878 | 1 173 048 | 475 830 |
| C. 联合国系统资源 | | | | |
| 联合国 | (1 713 136) | 37 464 612 | 35 414 574 | 336 902 |
| 联合国开发计划署 | | 1 218 202 | 1 218 202 | |
| 联合国教科文组织 | 46 000 | | | 46 000 |
| 联合国人口基金 | 749 935 | 2 200 000 | 2 634 897 | 315 038 |
| 世界银行 | 28 808 | 870 227 | 803 276 | 95 759 |
| 合计 - 联合国系统来源 | (888 393) | 41 753 041 | 40 070 949 | 793 699 |
| 总计 | 2 155 446 | 51 436 326 | 50 072 694 | 3 519 078 |

附表12

世界卫生组织革新基金特别帐号
截至1999年12月31日

(以美元计)

世界卫生组织革新基金特别帐号系由总干事根据《财务条例》第6.5条设立，以便从1998年起为期3年资助世界卫生组织内旨在使本组织更为统一、更为有效和更能作出反应而发展的特定变革活动。

1998年1月1日承接额

-

收入

捐款（预算外）：

| | | |
|---------------|------------------|-----------|
| 澳大利亚 | 97 920 | |
| 奥地利 | 30 439 | |
| 比利时 | 337 425 | |
| 加拿大 | 329 299 | |
| 中国 | 30 000 | |
| 克罗地亚 | 5 000 | |
| 丹麦 | 794 887 | |
| 芬兰 | 197 083 | |
| 冰岛 | 26 748 | |
| 爱尔兰 | 131 930 | |
| 日本 | 880 000 | |
| 荷兰 | 881 358 | |
| 挪威 | 1 021 771 | |
| 瑞典 | 242 424 | |
| 瑞士 | 253 068 | |
| 大不列颠及北爱尔兰联合王国 | 800 000 | |
| 捐款合计 | <u>6 059 352</u> | |
| 利息 | 137 960 | 6 197 312 |

支出

| | | |
|----------------------|-----------|-----------|
| 效率研究 | 162 339 | |
| 全球通信网络 | 1 856 329 | |
| 全球卫生政策依据规划 | 206 341 | |
| 全球职工管理委员会 | 50 607 | |
| 信息技术项目 | 344 238 | |
| 管理支持发展 | 67 572 | |
| 世界卫生组织国家代表会议 | 647 887 | |
| 卫生部门发展伙伴关系 | 504 916 | |
| 临时雇员的计划和管理 | 12 864 | |
| 执委会和内阁的外地会议 | 251 404 | |
| 职员培训 | 133 526 | |
| 支持世界卫生组织卫生研究政策和战略工作组 | 49 841 | 4 287 864 |

截至1999年12月31日的结余额

1 909 448

1998—1999年世界卫生组织规划的财务执行情况

财务报告的这一部分内容，显示本组织在这一期间由各种财源提供的经费的使用情况，同时综述规划的财务执行情况，并酌情同前一双年度和批准的1998—1999年的规划预算作了比较。

表

国际卫生规划按资金来源分列的承付款

(以千美元计)

本表分别以绝对值和占承付款总额百分比的形式，列述各资金来源的1998—1999年和1996—1997年期间提供的(包括规划支助费用在内)承付款总额。

| | 1996-1997 | % | 1998-1999 | % |
|---------------------|-----------|-------|-----------|-------|
| 按资金来源分列的支出 | | | | |
| 正常预算 | 790 937 | 51.3 | 812 096 | 47.0 |
| 其他来源: | | | | |
| 促进健康自愿基金 | 444 229 | 28.8 | 562 231 | 32.6 |
| 世界卫生组织革新基金特别帐号 | | | 4 288 | 0.2 |
| 全球艾滋病规划信托基金 | 16 344 | 1.1 | 5 350 | 0.3 |
| 热带病研究和培训特别规划信托基金 | 56,366 | 3.7 | 61 792 | 3.6 |
| 非洲盘尾丝虫病控制规划 | 4 883 | 0.3 | 18 620 | 1.1 |
| 盘尾丝虫病控制规划 | 42 905 | 2.8 | 32 232 | 1.9 |
| 世川卫生信托基金 | 11 632 | 0.8 | 10 676 | 0.6 |
| 联合国来源: | | | | |
| 联合国对阿富汗应急项目信托基金 | 694 | | 66 | |
| 联合国儿童基金会 | 2 229 | 0.1 | 1 371 | 0.1 |
| 联合国开发计划署 | 26 085 | 1.7 | 21 390 | 1.2 |
| 联合国环境规划署 | 798 | 0.1 | 508 | |
| 联合国难民事务高级专员署 | 6 | | | |
| 联合国国际药品控制规划 | 481 | | 726 | |
| 联合国人口基金 | 27 208 | 1.8 | 21 040 | 1.2 |
| 联合国援助黎巴嫩信托基金 | 20 | | 11 | |
| 联合国杂项信托基金和自愿基金 | 165 | | 44 | |
| 与作为执行机构的政府的标准换文协定 | 535 | | 692 | |
| 执行机构间标准换文协定 | 1 883 | 0.1 | 1 036 | 0.1 |
| 物资供应信托基金 | 8 953 | 0.6 | 40 071 | 2.3 |
| 准专业官员 | 10 207 | 0.7 | 8 839 | 0.5 |
| 其他信托基金及补偿资金 | 35 181 | 2.3 | 52 186 | 3.0 |
| 服务费用特别帐号 | 47 015 | 3.1 | 59 704 | 3.5 |
| 销售周转基金 | 1 904 | 0.1 | 1 004 | 0.1 |
| 临时收入拨款资助的规划 | 9 923 | 0.6 | 12 374 | 0.7 |
| 合计 其他来源 | 749 646 | 48.7 | 916 251 | 53.0 |
| 总额 - 按资金来源分列的支出 | 1 540 583 | 100.0 | 1 728 347 | 100.0 |
| 扣除 抵消款 (见报表 I, 附件2) | | | | |
| 技术合作规划之间的转拨 | (15 190) | | (16 307) | |
| 规划支助费用 | (54 792) | | (48 971) | |
| 总额 - 国际卫生规划 | 1 470 601 | | 1 663 069 | |

表I

正常有效工作预算总额、经费来源及财政实况

(以千美元计)

本表共分为两个部分：第一部分列述所审议时期和前一时期经批准的正常预算总额及其计划的经费来源；第二部分列述了各个时期的预算财政实况以及收入的亏空或盈余。

| | 1996-1997 | 1998-1999 |
|---|------------------|-------------------|
| A. 批准的预算及其经费来源 | | |
| 批准的预算总额 | 842 654 | 842 654 |
| 经费来源： | | |
| 会员国向有效工作预算缴纳的评定会费 | 828 107 | 827,137 |
| 偿还的规划支助金 | 3 600 | 2,900 |
| 调拨的临时收入 | 10 947 | 12,617 |
| 预算经费总额 | 842 654 | 842 654 |
| B. 预算财政实况 | | |
| 批准的预算总额 | 842 654 | 842 654 |
| 汇率率补贴措施—临时收入帐号拨出(拨入)的净额 (WHA50.25号决议) | (23 266) | (5 233) |
| 有效工作预算 | 819 388 | 837 421 |
| 扣除：承付款总额 | 790 937 | 812 096 |
| 有效工作预算未承付的结余款(拨款结余款) 收清 全部欠缴会费后，作为现金记入临时收入帐号 | 28 451 | 25 325 |
| 收入亏空 | | |
| 为有效工作预算征收的评定会费额 | 702 078 | 733 320 |
| 其他收入(偿还的规划支助金及调拨的临时收入) | 14 547 | 15 517 |
| 汇率率补贴措施—临时收入帐号拨入的净额 (WHA50.25号决议) | (23 266) | (5 233) |
| 预算收入总额 | 693 359 | 743 604 |
| 承付款项总额 | (790 937) | (812 096) |
| 收入亏空 | (97 578) | (68 492) a |

a/ 在收到欠交会费前从周转金提取全部结余款(5 381 513美元)弥补收入亏空，其余不足部分63 110 688美元通过从世界卫生组织其他资金内部借支获得(《财务条例》第5.1条)。

表III

1998—1999年按拨款项目、规划及资金来源分列的财务执行情况

以美元计

本表详细分析该双年度期间各拨款项目、规划及资金来源的财务执行情况。

| 拨款项目 规划 | 正常预算 | | 促进 健康 自愿 基金 | 联合国 来源 | 其它 资金 | 总数 |
|--|---------------|-------------|----------------------|-----------|------------|-------------|
| | 批准的 预算 (1) | 承付款 | | | | |
| 1 理事机构 | | | | | | |
| 1 理事机构 | | | | | | |
| 1.1 世界卫生大会 | | 8 910 436 | | | 15 743 | 8 926 179 |
| 1.2 执行委员会 | | 5 570 998 | | | 251 404 | 5 822 402 |
| 1.3 区域委员会 | | 3 793 622 | | | 886 049 | 4 679 671 |
| | | 18 275 056 | | | 1 153 196 | 19 428 252 |
| 合计 第 1 项 | 19 145 000 | 18 275 056 | | | 1 153 196 | 19 428 252 |
| 2 卫生政策和管理 | | | | | | |
| 1 总规划发展和管理 | | | | | | |
| 1.1 执行管理 | | 16 936 281 | 51 176 | | 1 700 225 | 18 687 682 |
| 1.2 世界卫生组织规划发展管理程序； 世界卫生组织对全球变化的反应； 区域办事处副区域主任和规划管理主任； 职员发展 | | 16 312 435 | 209 413 | | 378 874 | 16 900 722 |
| 1.3 对情报系统的管理和支持 | | 14 778 339 | | | 9 458 788 | 24 237 127 |
| 1.5 与其它组织的协调：筹集外部卫生资源 | | 12 339 183 | 1 522 795 | 1 211 | 2 444 017 | 16 307 206 |
| | | 60 366 238 | 1 783 384 | 1 211 | 13 981 904 | 76 132 737 |
| 2 卫生，科学和公共政策 | | | | | | |
| 2.1 社会经济发展中的卫生 | | 7 977 903 | 3 267 121 | 575 787 | 1 533 222 | 13 354 033 |
| 2.2 研究政策和战略协调 | | 7 553 296 | 8 040 186 | | 684 186 | 16 277 668 |
| | | 15 531 199 | 11 307 307 | 575 787 | 2 217 408 | 29 631 701 |
| 3 国家卫生政策与规划的发展和管理的 | | | | | | |
| 3.1 与国家的技术合作 | | 88 617 686 | 6 646 817 | | 2 845 421 | 98 109 924 |
| 3.2 与最有需求的国家和人民的合作 | | 6 256 402 | 4 759 530 | 361 042 | 516 960 | 11 893 934 |
| 3.3 采购服务 不包括药品，生物制品和 避孕药) | | 7 390 682 | | | 912 458 | 8 303 140 |
| 3.4 紧急和人道主义行动；救济与康复 行动及紧急情况防备规划 | | 7 674 834 | 42 524 342 | 3 715 633 | 49 721 214 | 103 636 023 |
| | | 109 939 604 | 53 930 689 | 4 076 675 | 53 996 053 | 221 943 021 |

表II (续)

| 拨款项目 规划 | 正常预算 | | 促进 健康 自愿 基金 | 联合国 来源 | 其它 资金 | 总数 |
|--------------------------------|---------------|-------------|----------------------|------------|------------|-------------|
| | 批准的 预算 (1) | 承付款 | | | | |
| 4 生物医学和卫生情报与趋势 | | | | | | |
| 4.1 流行病学, 统计学, 趋势评估和 国家卫生情报 | | 25 497 468 | 2 713 436 | | 988 172 | 29 199 076 |
| 4.2 出版, 语言和图书馆服务 | | 38 464 611 | | | 6 409 768 | 44 874 379 |
| | | 63 962 079 | 2 713 436 | | 7 397 940 | 74 073 455 |
| 合计 第 2 项 | 255 839 981 | 249 799 120 | 69 734 816 | 4 653 673 | 77 593 305 | 401 780 914 |
| 3 卫生服务发展 | | | | | | |
| 1 组织和管理以初级卫生保健为基础的 卫生系统 | | | | | | |
| 1.1 卫生系统的研究和发展 | | 4 177 924 | 862 975 | | 532 860 | 5 573 759 |
| 1.2 国家卫生系统和政策 | | 35 282 540 | 2 509 162 | 2 093 907 | 769 426 | 40 655 035 |
| 1.3 区县卫生系统 | | 34 514 579 | 1 865 558 | 6 447 457 | 218 776 | 43 046 370 |
| | | 73 975 043 | 5 237 695 | 8 541 364 | 1 521 062 | 89 275 164 |
| 2 卫生人力资源 | | | | | | |
| 2.1 卫生人力资源 | | 49 208 443 | 9 512 292 | 197 347 | 3 113 031 | 62 031 113 |
| 2.2 奖学金 | | 2 473 099 | | | 232 160 | 2 705 259 |
| | | 51 681 542 | 9 512 292 | 197 347 | 3 345 191 | 64 736 372 |
| 3 基本药物 | | | | | | |
| 3.1 基本药物行动计划 | | 11 412 246 | 18 650 018 | 9 464 | 261 858 | 30 333 586 |
| 3.2 药品, 生物制品和避孕药的采购 | | 1 049 649 | | | 1 238 588 | 2 288 237 |
| | | 12 461 895 | 18 650 018 | 9 464 | 1 500 446 | 32 621 823 |
| 4 保健质量和卫生技术 | | | | | | |
| 4.1 卫生保健技术 | | 11 695 837 | 1 498 264 | | 1 217 132 | 14 411 233 |
| 4.2 药品和生物制品, 质量, 安全性和有效性 | | 5 591 940 | 1 976 994 | | 332 125 | 7 901 059 |
| 4.3 传统医学 | | 3 957 996 | 27 317 | | | 3 985 313 |
| | | 21 245 773 | 3 502 575 | | 1 549 257 | 26 297 605 |
| 合计 - 第 3 项 | 162 607 441 | 159 364 253 | 36 902 580 | 8 748 175 | 7 915 956 | 212 930 964 |
| 4 促进和保护健康 | | | | | | |
| 1 生殖, 家庭和社区卫生及人口问题 | | | | | | |
| 1.1 生殖卫生 | | 17 065 148 | 8 360 977 | 13 332 054 | 5 095 923 | 43 854 102 |
| 1.2 儿童卫生 | | 1 110 664 | 137 850 | 38 417 | 794 883 | 2 081 814 |
| 1.3 青少年卫生 | | 1 942 458 | 1 147 015 | 436 148 | 666 816 | 4 192 437 |
| 1.4 妇女卫生 | | 1 850 775 | 3 411 679 | 194 699 | 386 773 | 5 843 926 |
| 1.5 老龄与卫生 | | 2 416 550 | 663 091 | | 144 693 | 3 224 334 |
| 1.6 人类生殖研究, 发展和科研培训特别规划 | | 1 250 112 | 26 713 187 | 6 000 000 | 382 741 | 34 346 040 |
| 1.7 职业卫生 | | 2 741 987 | 351 855 | | 20 709 | 3 114 551 |
| | | 28 377 694 | 40 785 654 | 20 001 318 | 7 492 538 | 96 657 204 |

表III (续)

| 拨款项目 规划 | 正常预算 | | 促进 健康 自愿 基金 | 联合国 来源 | 其它 资金 | 总数 |
|--|---------------|-------------|----------------------|------------|-------------|-------------|
| | 批准的 预算 (1) | 承付款 | | | | |
| 2 健康行为和精神卫生 | | | | | | |
| 2.1 精神卫生 | | 7 996 759 | 5 385 062 | | 994 590 | 14 376 411 |
| 2.2 包括酒精和烟草在内的物质滥用 | | 6 220 101 | 7 781 849 | 1 030 221 | 1 223 119 | 16 255 290 |
| 2.3 健康促进 | | 12 561 547 | 4 961 046 | 22 816 | 745 488 | 18 290 897 |
| 2.4 交流和公共关系 | | 8 773 182 | 354 181 | | 554 759 | 9 682 122 |
| 2.5 康复 | | 2 261 367 | 1 351 571 | | 257 362 | 3 870 300 |
| | | 37 812 956 | 19 833 709 | 1 053 037 | 3 775 318 | 62 475 020 |
| 3 营养, 食品保障与安全 | | | | | | |
| 3.1 营养 | | 10 226 897 | 3 147 560 | 186 491 | 1 670 732 | 15 231 680 |
| 3.2 食品安全 | | 4 894 056 | 1 316 754 | 71 811 | 195 830 | 6 478 451 |
| 3.3 食品援助 | | | | | 507 192 | 507 192 |
| | | 15 120 953 | 4 464 314 | 258 302 | 2 373 754 | 22 217 323 |
| 4 环境卫生 | | | | | | |
| 4.1 人类居住区的水供应和环境卫生 | | 24 530 823 | 1 269 374 | 2 472 747 | 923 558 | 29 196 502 |
| 4.2 城区发展的环境卫生 | | 5 971 112 | 2 266 210 | 366 011 | 292 492 | 8 895 825 |
| 4.3 环境卫生危害评估 | | 7 872 169 | 7 544 717 | 420 735 | 329 759 | 16 167 380 |
| 4.4 促进化学品安全 | | 3 620 692 | 8 774 884 | | 644 871 | 13 040 447 |
| 4.5 将卫生问题纳入环境管理 | | 2 922 438 | 1 778 744 | 573 456 | 240 831 | 5 515 469 |
| | | 44 917 234 | 21 633 929 | 3 832 949 | 2 431 511 | 72 815 623 |
| 合计 第4项 | 129 615 516 | 126 228 837 | 86 717 606 | 25 145 606 | 16 073 121 | 254 165 170 |
| 5 疾病综合控制 | | | | | | |
| 1 根除 消灭特定传染病 | | | | | | |
| 1.1 全球根除或消灭工作 | | 11 684 411 | 138 628 592 | 278 135 | 11 168 016 | 161 759 154 |
| 1.2 区域根除和消灭工作 | | 675 559 | | | | 675 559 |
| | | 12 359 970 | 138 628 592 | 278 135 | 11 168 016 | 162 434 713 |
| 2 控制其它传染病 | | | | | | |
| 2.1 疫苗可预防的疾病 | | 16 935 323 | 60 758 690 | 1 551 980 | 2 100 717 | 81 346 710 |
| 2.2 腹泻和急性呼吸系统疾病的控制 | | 7 318 592 | 24 723 516 | | 1 132 754 | 33 174 862 |
| 2.3 结核 | | 11 328 877 | 21 032 817 | | 2 046 777 | 34 408 471 |
| 2.4 新出现的疾病, 包括霍乱和其它 流行性腹泻, 人畜共患疾病以及 对抗菌素的抗药性 | | 10 963 734 | 10 315 163 | 8 491 | 1 396 643 | 22 684 031 |
| 2.5 其它传染病 | | 33 244 965 | 7 627 472 | 4 060 014 | 19 656 523 | 64 588 974 |
| 2.6 热带病控制 | | 29 905 889 | 101 357 459 | 437 831 | 61 846 558 | 193 547 737 |
| 2.7 热带病研究和培训特别规划 | | 2 395 581 | 310 465 | 1 500 000 | 61 899 964 | 66 106 010 |
| 2.8 盲症和聋症的预防 | | 2 041 257 | 2 181 929 | | 3 707 | 4 226 893 |
| | | 114 134 218 | 228 307 511 | 7 558 316 | 150 083 643 | 500 083 688 |

表II (续)

| 拨款项目 规划 | 正常预算 | | 促进 健康 自愿 基金 | 联合国 来源 | 其它 资金 | 总数 |
|-----------------------------|---------------|-------------|----------------------|------------|-------------|---------------|
| | 批准的 预算 (1) | 承付款 | | | | |
| 3 非传染病控制 | | | | | | |
| 3.1 非传染病控制 | | 17 316 505 | 1 937 855 | | 951 912 | 20 206 272 |
| | | 17 316 505 | 1 937 855 | | 951 912 | 20 206 272 |
| 合计 第 5 项 | 145 384 462 | 143 810 693 | 368 873 958 | 7 836 451 | 162 203 571 | 682 724 673 |
| 6 行政服务 | | | | | | |
| 1 人事 | | | | | | |
| 1.1 人事服务和行政 | | 16 233 037 | | | 9 182 125 | 25 415 162 |
| | | 16 233 037 | | | 9 182 125 | 25 415 162 |
| 2 一般行政 | | | | | | |
| 2.1 对技术规划的行政支持 | | 74 558 196 | 2 391 | | 20 946 888 | 95 507 475 |
| | | 74 558 196 | 2 391 | | 20 946 888 | 95 507 475 |
| 3 预算和财务 | | | | | | |
| 3.1 预算和财务 | | 23 826 877 | | | 12 066 982 | 35 893 859 |
| | | 23 826 877 | | | 12 066 982 | 35 893 859 |
| 合计 - 第 6 项 | 124 828 700 | 114 618 110 | 2 391 | | 42 195 995 | 156 816 496 |
| 规划支持费用，联合国开发计划署和 联合国人口基金 | | | | 501 005 | | 501 005 |
| 合 计 | 837 421 100 | 812 096 069 | 562 231 351 | 46 884 910 | 307 135 144 | 1 728 347 474 |

联合国系统来源详情

| | |
|---------------------------|------------|
| 联合国开发计划署—联合国系统对政策和规划发展的支持 | 330 774 |
| 联合国开发计划署—全球，区域间和特别活动 | 4 699 217 |
| 与作为执行机构的政府的标准换文协定 | 692 380 |
| 执行机构间标准换文协定 | 1 036 261 |
| 联合国开发计划署—指示性计划数字 | 16 089 658 |
| 联合国开发计划署—特别规划资源 | 231 865 |
| 联合国开发计划署—对联合国专门机构的技术支持服务 | 38 316 |
| 联合国环境规划署 | 508 373 |
| 联合国国际药品控制规划 | 726 154 |
| 联合国人口基金 | 20 539 083 |
| 联合国人口基金—规划支助金 | 501 005 |
| 联合国援助黎巴嫩信托基金 | 10 509 |
| 联合国对阿富汗应急项目的信托基金 | 66 390 |
| 联合国杂项信托及自愿基金 | 44 274 |
| 联合国儿童基金会 | 1 370 651 |
| 合计 联合国来源 | 46 884 910 |

表III (续)

| 拨款项目 规划 | 正常预算 | | 促进 健康 自愿 基金 | 联合国 来源 | 其它 资金 | 总数 |
|--------------------------|---------------|-----|----------------------|-----------|--------------------|-----------------------------|
| | 批准的 预算 (1) | 承付款 | | | | |
| 其它资金详情 | | | | | | |
| 非洲盘尾丝虫病控制规划 | | | | | 18 619 715 | |
| 服务费用特别帐号 | | | | | 59 703 651 | |
| 热带病研究和培训特别规划信托基金 | | | | | 61 792 095 | |
| 准专业官员 | | | | | 8 838 657 | |
| 医学教育和培训教学与实验室设备周转基金 | | | | | 595 762 | |
| 信托基金—供应品 | | | | | 50 072 694 | |
| 信托基金 | | | | | 41 588 761 | |
| 全球艾滋病规划信托基金 | | | | | 5 349 628 | |
| 临时收入拨款资助的规划 | | | | | 12 374 449 | |
| 盘尾丝虫病控制规划 | | | | | 32 232 148 | |
| 世界卫生组织革新基金特别帐号 | | | | | 4 287 864 | |
| 销售周转基金 | | | | | 1 003 904 | |
| 世川卫生信托基金 | | | | | 10 675 816 | |
| 总额 其它资金 | | | | | <u>307 135 144</u> | |
| <i>扣除: 抵消款 (见报表, 附件)</i> | | | | | | |
| 技术合作规划之间的转拨 | | | | | | (16 307 131) |
| 规划支助费用的收入 | | | | | | <u>(48 970 814)</u> |
| 合计 国际卫生规划 | | | | | | <u><u>1 663 069 529</u></u> |

(1) 批准的1998—1999年正常规划预算

“批准的预算”一栏下所列拨款包括卫生大会在WHA50.25号决议中批准的数额(总计为842 654 000美元), 并考虑到总干事根据拨款决议授予她的权力在各项目间转拨的款额以及从总干事和区域主任发展规划拨出的款额。此外, 根据WHA50.25号决议批准的兑换率补贴措施, 拨款额包括向临时收入帐号转拨的净额5 232 900美元以记录1998—1999年期间兑换率波动的有利影响。因此, 双年度有效拨款额, 即有效工作预算总额达837 421 100美元(见报表IV)。

表V

汇率率补贴措施的执行情况：
由于1998—1999年货币兑换率波动造成临时收入拨出和转入款额
(以美元计)

按WHA50.25号决议授权及卫生组织《财务条例》第4.6条，本表按组织层次、拨款项目和规划分类详列了(1)从临时收入拨出款额以支付增加的费用，(2)临时收入转入的节余额（括号内的数字）及(3)由于1998—1999年财务期通行的美元兑瑞士法郎、非洲金融共同体法郎、印度卢比、丹麦克朗、埃及镑和菲律宾比索的世界卫生组织预算兑换率同联合国/世界卫生组织结算兑换率之间的差价造成支付的1998—1999年临时收入的净支额。

| 组织层次 | 全球和 区域间 | 非洲 | 东南亚 | 欧洲 | 东地中海 | 西太平洋 | 合计 |
|---|------------|---------------|-----------|-----------|-----------|-------------|-------------|
| 货币 | 瑞士 法郎 | 非洲金融 共同体法郎 | 印度 卢比 | 丹麦 克朗 | 埃及 镑 | 菲律宾 比索 | |
| 预算兑换率 | 1.480 | 568 | 35.50 | 6.44 | 3.37 | 26.20 | |
| 1998—1999年平均结算率 | 1.477 | 603 | 41.48 | 6.86 | 3.40 | 39.92 | |
| I. 拨款项目概要 | | | | | | | |
| (a) 临时收入拨出额（增加的费用） （WHA50.25号决议1.E段） | | | | | | | |
| 1. 理事机构 | | 9 300 | | | | | 9 300 |
| 2. 卫生政策和管理 | | 74 000 | | | | | 74 000 |
| 3. 卫生服务发展 | | 22 700 | | | | | 22 700 |
| 4. 促进和保护健康 | | 30 000 | | | | | 30 000 |
| 5. 疾病综合控制 | | 26 900 | | | | | 26 900 |
| 6. 行政服务 | | 117 800 | | | | | 117 800 |
| 合计 临时收入拨出额 | | 280 700 | | | | | 280 700 |
| (b) 临时收入转入额（节余） （WHA50.25号决议，1.E段） | | | | | | | |
| 1. 理事机构 | | | | | | | |
| 2. 卫生政策和管理 | | (158 100) | (149 700) | (288 100) | (16 100) | (936 400) | (1 548 400) |
| 3. 卫生服务发展 | | (42 800) | (32 400) | (79 200) | (4 600) | (311 600) | (470 600) |
| 4. 促进和保护健康 | | (31 900) | (35 400) | (79 200) | (1 700) | (132 600) | (280 800) |
| 5. 疾病综合控制 | | (25 000) | (17 400) | (21 600) | (1 200) | (107 900) | (173 100) |
| 6. 行政服务 | | (652 900) | (378 500) | (508 000) | (25 800) | (1 475 500) | (3 040 700) |
| 合计 临时收入转入额 | | (910 700) | (613 400) | (976 100) | (49 400) | (2 964 000) | (5 513 600) |
| (c) 记入临时收入净节余 | | 280 700 | (910 700) | (613 400) | (976 100) | (2 964 000) | (5 232 900) |

表IV (续)

| 组织层次 | 全球和 区域间 | 非洲 | 东南亚 | 欧洲 | 东地中海 | 西太平洋 | 合计 |
|--------------------------|------------|-----------|-----------|-----------|----------|-------------|-------------|
| II. 规划项目详述 | | | | | | | |
| 1. 理事机构 | | | | | | | |
| 理事机构 | 9 300 | | | | | | 9 300 |
| 合计 拨款项目1 | 9 300 | - | - | - | - | - | 9 300 |
| 2. 卫生政策和管理 | | | | | | | |
| 总规划发展和管理 | 24 800 | (55 400) | (101 100) | (68 400) | (6 600) | (498 100) | (704 800) |
| 卫生, 科学和公共政策 | 2 800 | (4 600) | (10 200) | (14 400) | (600) | (17 800) | (44 800) |
| 国家卫生政策与规划的发展和管理 | 20 000 | (23 800) | (31 200) | (50 400) | (2 800) | (128 300) | (216 500) |
| 生物医学和卫生情报及趋势 | 26 400 | (74 300) | (7 200) | (154 900) | (6 100) | (292 200) | (508 300) |
| 合计 拨款项目2 | 74 000 | (158 100) | (149 700) | (288 100) | (16 100) | (936 400) | (1 474 400) |
| 3. 卫生服务发展 | | | | | | | |
| 组织和管理以初级卫生保健 为基础的卫生系统 | 4 900 | (6 200) | (10 800) | (21 600) | (1 000) | (53 400) | (88 100) |
| 卫生人力资源 | 4 800 | (32 200) | (14 400) | (36 000) | (3 200) | (258 200) | (339 200) |
| 基本药物 | 3 000 | (2 100) | (3 600) | (7 200) | (200) | - | (10 100) |
| 保健质量和卫生技术 | 10 000 | (2 300) | (3 600) | (14 400) | (200) | - | (10 500) |
| 合计 拨款项目3 | 22 700 | (42 800) | (32 400) | (79 200) | (4 600) | (311 600) | (447 900) |
| 4. 促进和保护健康 | | | | | | | |
| 生殖, 家庭和社区卫生及人口问题 | 6 800 | (3 400) | (3 600) | (10 800) | (200) | (35 600) | (46 800) |
| 健康行为和精神卫生 | 6 800 | (16 500) | (18 000) | (21 600) | (600) | (43 600) | (93 500) |
| 营养, 食品保障和安全 | 4 700 | (5 100) | (3 600) | (7 200) | (200) | (17 800) | (29 200) |
| 环境卫生 | 11 700 | (6 900) | (10 200) | (39 600) | (700) | (35 600) | (81 300) |
| 合计 拨款项目4 | 30 000 | (31 900) | (35 400) | (79 200) | (1 700) | (132 600) | (250 800) |
| 5. 疾病综合控制 | | | | | | | |
| 根除/消灭特定传染病 | 2 400 | - | - | - | - | (18 100) | (15 700) |
| 控制其它传染病 | 21 500 | (22 700) | (17 400) | (14 400) | (1 000) | (72 000) | (106 000) |
| 控制非传染病 | 3 000 | (2 300) | - | (7 200) | (200) | (17 800) | (24 500) |
| 合计 拨款项目5 | 26 900 | (25 000) | (17 400) | (21 600) | (1 200) | (107 900) | (146 200) |
| 6. 行政服务 | | | | | | | |
| 人事 | 14 800 | (51 100) | (54 200) | (57 600) | (2 600) | (107 600) | (258 300) |
| 一般行政 | 78 500 | (511 400) | (234 500) | (364 000) | (17 600) | (1 042 100) | (2 091 100) |
| 预算和财务 | 24 500 | (90 400) | (89 800) | (86 400) | (5 600) | (325 800) | (573 500) |
| 合计 拨款项目6 | 117 800 | (652 900) | (378 500) | (508 000) | (25 800) | (1 475 500) | (2 922 900) |
| 记入临时收入的净节余 | 280 700 | (910 700) | (613 400) | (976 100) | (49 400) | (2 964 000) | (5 232 900) |

表V

1998—1999年按拨款项目、区域及资金来源分列的财务执行情况

以美元计

本表详细分析按拨款项目、区域和所有资金来源分列的双年度财务执行情况。本表采用的制表方式，与规划预算内一览表相似(参阅世界卫生组织文件PB/98-99，第286—288页)。

| 拨款项目 | 正常 预算 | 促进健康 自愿基金 | 联合国 来源 | 其它 资金 | 合计 |
|-------------------|-------------|--------------|------------|------------|-------------|
| 1. 理事机构 | | | | | |
| 非洲区 | 1 763 100 | | | | 1 763 100 |
| 美洲区 | 327 000 | | | | 327 000 |
| 东南亚区 | 252 800 | | | | 252 800 |
| 欧洲区 | 767 999 | | | 652 194 | 1 420 193 |
| 东地中海区 | 213 000 | | | 161 855 | 374 855 |
| 西太平洋区 | 533 600 | | | 72 000 | 605 600 |
| 全球及区域间活动 | 14 417 557 | | | 267 147 | 14 684 704 |
| | 18 275 056 | | | 1 153 196 | 19 428 252 |
| 2. 卫生政策和管理 | | | | | |
| 非洲区 | 60 782 071 | 2 106 225 | 2 850 019 | 2 004 167 | 67 742 482 |
| 美洲区 | 19 752 912 | 1 256 163 | 82 147 | 1 575 658 | 22 666 880 |
| 东南亚区 | 31 244 000 | 3 895 702 | | 3 056 511 | 38 196 213 |
| 欧洲区 | 18 678 890 | 18 789 426 | 344 308 | 820 252 | 38 632 876 |
| 东地中海区 | 25 856 600 | 1 278 286 | 110 474 | 7 888 385 | 35 133 745 |
| 西太平洋区 | 16 488 200 | 8 120 564 | 285 651 | 361 744 | 25 256 159 |
| 全球及区域间活动 | 76 996 447 | 34 288 450 | 981 074 | 61 886 588 | 174 152 559 |
| | 249 799 120 | 69 734 816 | 4 653 673 | 77 593 305 | 401 780 914 |
| 3. 卫生服务发展 | | | | | |
| 非洲区 | 32 256 641 | 2 265 694 | 1 979 145 | 1 335 505 | 37 836 985 |
| 美洲区 | 21 779 735 | 2 994 390 | | 563 662 | 25 337 787 |
| 东南亚区 | 23 946 100 | 1 467 514 | 5 804 274 | 80 361 | 31 298 249 |
| 欧洲区 | 5 955 500 | 3 898 222 | 168 892 | 525 810 | 10 548 424 |
| 东地中海区 | 32 073 900 | 535 340 | 567 869 | 2 186 067 | 35 363 176 |
| 西太平洋区 | 20 656 400 | 2 503 730 | 205 783 | 253 124 | 23 619 037 |
| 全球及区域间活动 | 22 695 977 | 23 237 690 | 22 212 | 2 971 427 | 48 927 306 |
| | 159 364 253 | 36 902 580 | 8 748 175 | 7 915 956 | 212 930 964 |
| 4. 促进和保护健康 | | | | | |
| 非洲区 | 20 421 266 | 1 169 557 | 2 641 573 | 666 896 | 24 899 292 |
| 美洲区 | 16 505 753 | 336 472 | 1 716 099 | 991 141 | 19 549 465 |
| 东南亚区 | 15 703 900 | 597 066 | 126 118 | 2 742 817 | 19 169 901 |
| 欧洲区 | 8 920 796 | 13 743 155 | 3 042 022 | 1 083 957 | 26 789 930 |
| 东地中海区 | 11 990 800 | 1 463 490 | 3 192 464 | 525 909 | 17 172 663 |
| 西太平洋区 | 14 411 600 | 614 402 | 2 109 771 | 492 908 | 17 628 681 |
| 全球及区域间活动 | 38 274 722 | 68 793 464 | 12 317 559 | 9 569 493 | 128 955 238 |
| | 126 228 837 | 86 717 606 | 25 145 606 | 16 073 121 | 254 165 170 |

表V (续)

| 拨款项目 | 正常 预算 | 促进健康 自愿基金 | 联合国 来源 | 其它 资金 | 合计 |
|------------------------|-------------|--------------|------------|-------------|----------------------|
| 5. 疾病综合控制 | | | | | |
| 非洲区 | 21 873 722 | 191 418 676 | 1 790 088 | 61 841 725 | 276 924 211 |
| 美洲区 | 17 136 200 | 4 347 408 | | 1 080 342 | 22 563 950 |
| 东南亚区 | 21 749 500 | 29 593 675 | 2 147 007 | 12 415 434 | 65 905 616 |
| 欧洲区 | 4 001 800 | 6 768 208 | 75 319 | 216 947 | 11 062 274 |
| 东地中海区 | 12 335 400 | 17 664 843 | | 5 590 014 | 35 590 257 |
| 西太平洋区 | 18 971 000 | 11 006 061 | 499 382 | 6 094 270 | 36 570 713 |
| 全球及区域间活动 | 47 743 071 | 108 075 087 | 3 324 655 | 74 964 839 | 234 107 652 |
| | 143 810 693 | 368 873 958 | 7 836 451 | 162 203 571 | 682 724 673 |
| 6. 行政服务 | | | | | |
| 非洲区 | 16 955 100 | | | 6 849 585 | 23 804 685 |
| 美洲区 | 5 456 898 | | | 781 872 | 6 238 770 |
| 东南亚区 | 3 483 400 | | | 2 277 978 | 5 761 378 |
| 欧洲区 | 9 918 199 | | | 783 394 | 10 701 593 |
| 东地中海区 | 5 755 800 | | | 1 745 413 | 7 501 213 |
| 西太平洋区 | 4 446 000 | | | 2 487 092 | 6 933 092 |
| 全球及区域间活动 | 68 602 713 | 2 391 | | 27 270 661 | 95 875 765 |
| | 114 618 110 | 2 391 | | 42 195 995 | 156 816 496 |
| 合计 | | | | | |
| 非洲区 | 154 051 900 | 196 960 152 | 9 260 825 | 72 697 878 | 432 970 755 |
| 美洲区 | 80 958 498 | 8 934 433 | 1 798 246 | 4 992 675 | 96 683 852 |
| 东南亚区 | 96 379 700 | 35 553 957 | 8 077 399 | 20 573 101 | 160 584 157 |
| 欧洲区 | 48 243 184 | 43 199 011 | 3 630 541 | 4 082 554 | 99 155 290 |
| 东地中海区 | 88 225 500 | 20 941 959 | 3 870 807 | 18 097 643 | 131 135 909 |
| 西太平洋区 | 75 506 800 | 22 244 757 | 3 100 587 | 9 761 138 | 110 613 282 |
| 全球及区域间活动 | 268 730 487 | 234 397 082 | 16 645 500 | 176 930 155 | 696 703 224 |
| 联合国开发计划署及联合国人口基金的规划支助金 | | | 501 005 | | 501 005 |
| | 812 096 069 | 562 231 351 | 46 884 910 | 307 135 144 | 1 728 347 474 |
| <i>扣除: 抵消款 见报表, 附件</i> | | | | | |
| 技术合作规划之间的转拨 | | | | | (16 307 131) |
| 来自规划支助金的收入 | | | | | (48 970 814) |
| 合计 - 国际卫生规划 | | | | | 1 663 069 529 |

表VI

按规划项目分列的财务执行情况
1998—1999年正常预算经费—区域以及全球和区域间活动
(以美元计)

| 规 划 | 非洲 | 美洲 | 东南亚 | 欧洲 |
|--|------------|------------|------------|-----------|
| 1.1 理事机构 | | | | |
| 1.1.1 世界卫生大会 | | | | |
| 1.1.2 执行委员会 | | | | 63 877 |
| 1.1.3 区域委员会 | 1,763,100 | 327 000 | 252 800 | 704 122 |
| | 1 763 100 | 327 000 | 252 800 | 767 999 |
| 2.1 总规划发展和管理 | | | | |
| 2.1.1 执行管理 | 989,547 | 630 740 | 772 382 | 699 544 |
| 2.1.2 世界卫生组织规划发展管理程序；世界卫生组织 对全球变化的反应；区域办事处副区域主任和 规划管理主任；职员发展 | 2 457 697 | 604 146 | 3 244 151 | 1 793 317 |
| 2.1.3 对情报系统的管理和支持 | 1 070 742 | 2 229 463 | 1 670 466 | 2 085 305 |
| 2.1.5 与其它组织的协调：筹集外部卫生资源 | 490 048 | 63 777 | 358 832 | 815 092 |
| | 5 008 034 | 3 528 126 | 6 045 831 | 5 393 258 |
| 2.2 卫生，科学和公共政策 | | | | |
| 2.2.1 社会经济发展中的卫生工作 | 1 024 339 | 1 053 090 | 1 288 032 | 1 247 749 |
| 2.2.2 研究政策和战略协调 | 419 225 | 380 048 | 3 854 032 | 17 855 |
| | 1 443 564 | 1 433 138 | 5 142 064 | 1 265 604 |
| 2.3 国家卫生政策与规划发展和管理 | | | | |
| 2.3.1 与国家的技术合作 | 43 794 243 | 6 671 664 | 14 251 839 | 4 038 716 |
| 2.3.2 与最有需求的国家和人民的合作 | 427 212 | | 1 122 872 | 170 877 |
| 2.3.3 采购服务(不包括药品，生物制品和避孕药) | 1 010 351 | 377 238 | 492 280 | 210 490 |
| 2.3.4 紧急和人道主义行动；救济和康复活动及 紧急情况防备规划 | 1 884 990 | 136 293 | 789 884 | 1 401 297 |
| | 47 116 796 | 7 185 195 | 16 656 875 | 5 821 380 |
| 2.4 生物医学和卫生信息及趋势 | | | | |
| 2.4.1 流行病学，统计，趋势评估和国家卫生情报 | 2 444 572 | 4 681 478 | 2 436 893 | 1 852 596 |
| 2.4.2 出版，语言和图书馆服务 | 4 769 105 | 2 924 975 | 962 337 | 4 346 052 |
| | 7 213 677 | 7 606 453 | 3 399 230 | 6 198 648 |
| 3.1 组织和管理以初级卫生保健为基础的卫生系统 | | | | |
| 3.1.1 卫生系统研究和发展 | 1 351 852 | 14 200 | 262 588 | 427 322 |
| 3.1.2 国家卫生系统和政策 | 4 441 075 | 16 380 032 | 1 206 501 | 1 754 131 |
| 3.1.3 区县卫生系统 | 5 459 625 | | 6 355 994 | 855 609 |
| | 11 252 552 | 16 394 232 | 7 825 083 | 3 037 062 |

表VI (续)

| 东地中海 | 西太平洋 | 全球和 区域间 活动 | 合计 | 规 划 |
|------------|-----------|------------------|--------------------|--|
| | | 8 910 436 | 8 910 436 | 1.1 理事机构 |
| | | 5 507 121 | 5 570 998 | 1.1.1 世界卫生大会 |
| 213 000 | 533 600 | | 3 793 622 | 1.1.2 执行委员会 |
| 213 000 | 533 600 | 14 417 557 | 18 275 056 | 1.1.3 区域委员会 |
| | | | | 2.1 总规划发展和管理 |
| 992 173 | 955 366 | 11 896 529 | 16 936 281 | 2.1.1 执行管理 |
| | | | | 2.1.2 世界卫生组织规划发展管理程序；世界卫生组织 对全球变化的反应；区域办事处副区域主任和 规划管理主任；职员发展 |
| 3 181 063 | 1 655 087 | 3 376 974 | 16 312 435 | 2.1.3 对情报系统的管理和支持 |
| 1 033 319 | 1 060 898 | 5 628 146 | 14 778 339 | 2.1.5 与其它组织的协调：筹集外部卫生资源 |
| 768 976 | 138 402 | 9 704 056 | 12 339 183 | |
| 5 975 531 | 3 809 753 | 30 605 705 | 60 366 238 | |
| | | | | 2.2 卫生，科学和公共政策 |
| 794 913 | 237 790 | 2 331 990 | 7 977 903 | 2.2.1 社会经济发展中的卫生工作 |
| 419 468 | 534 977 | 1 927 691 | 7 553 296 | 2.2.2 研究政策和战略协调 |
| 1 214 381 | 772 767 | 4 259 681 | 15 531 199 | |
| | | | | 2.3 国家卫生政策与规划发展和管理 |
| 11 004 774 | 8 856 450 | | 88 617 686 | 2.3.1 与国家的技术合作 |
| 330 535 | | 4 204 906 | 6 256 402 | 2.3.2 与最有需求的国家和人民的合作 |
| 615 736 | 355 025 | 4 329 562 | 7 390 682 | 2.3.3 采购服务(不包括药品，生物制品和避孕药) |
| | | | | 2.3.4 紧急和人道主义行动；救济和康复活动及 紧急情况防备规划 |
| 361 172 | 353 121 | 2 748 077 | 7 674 834 | |
| 12 312 217 | 9 564 596 | 11 282 545 | 109 939 604 | |
| | | | | 2.4 生物医学和卫生信息及趋势 |
| 1 401 212 | 1 242 393 | 11 438 324 | 25 497 468 | 2.4.1 流行病学，统计，趋势评估和国家卫生情报 |
| 4 953 259 | 1 098 691 | 19 410 192 | 38 464 611 | 2.4.2 出版，语言和图书馆服务 |
| 6 354 471 | 2 341 084 | 30 848 516 | 63 962 079 | |
| | | | | 3.1 组织和管理以初级卫生保健为基础的卫生系统 |
| 416 894 | 61 335 | 1 643 733 | 4 177 924 | 3.1.1 卫生系统研究和发展 |
| | 7 833 369 | 3 667 432 | 35 282 540 | 3.1.2 国家卫生系统和政策 |
| 19 622 209 | 1 221 907 | 999 235 | 34 514 579 | 3.1.3 区县卫生系统 |
| 20 039 103 | 9 116 611 | 6 310 400 | 73 975 043 | |

表VI 续

| 规 划 | 非洲 | 美洲 | 东南亚 | 欧洲 |
|----------------------------|------------|-----------|------------|-----------|
| 3.2 卫生人力资源 | | | | |
| 3.2.1 卫生人力资源 | 16 236 193 | 4 173 217 | 9 868 805 | 882 177 |
| 3.2.2 奖学金 | 727 662 | | 585 255 | 338 528 |
| | 16 963 855 | 4 173 217 | 10 454 060 | 1 220 705 |
| 3.3 基本药物 | | | | |
| 3.3.1 基本药物行动规划 | 2 160 328 | 858 038 | 2 659 002 | 830 029 |
| 3.3.2 药品，生物制品和避孕药采购 | 352 973 | | | |
| | 2 513 301 | 858 038 | 2 659 002 | 830 029 |
| 3.4 保健质量和卫生技术 | | | | |
| 3.4.1 卫生保健技术 | 947 305 | 338 199 | 1 417 808 | 867 704 |
| 3.4.2 药品与生物制品，质量，安全性和有效性 | 33 464 | | 339 429 | |
| 3.4.3 传统医学 | 546 164 | 16 049 | 1 250 718 | |
| | 1 526 933 | 354 248 | 3 007 955 | 867 704 |
| 4.1 生殖，家庭和社区卫生及人口问题 | | | | |
| 4.1.1 生殖卫生 | 3 927 417 | 2 219 300 | 2 828 601 | 644 407 |
| 4.1.2 儿童卫生 | 98 742 | 23 240 | 114 260 | 517 423 |
| 4.1.3 青少年卫生 | 386 573 | 55 749 | 614 834 | 44 585 |
| 4.1.4 妇女卫生 | 669 815 | | | 165 005 |
| 4.1.5 老龄与卫生 | 66 822 | 303 554 | 354 150 | |
| 4.1.6 人类生殖研究，发展和科研培训特别规划 | 12 180 | | | |
| 4.1.7 职业卫生 | 930 948 | 192 974 | 312 813 | 45 522 |
| | 6 092 497 | 2 794 817 | 4 224 658 | 1 416 942 |
| 4.2 健康行为和精神卫生 | | | | |
| 4.2.1 精神卫生 | 954 292 | 616 128 | 986 772 | 390 025 |
| 4.2.2 包括酒精和烟草在内的物质滥用 | 179 684 | 296 806 | 414 105 | 1 012 301 |
| 4.2.3 健康促进 | 1 814 598 | 2 010 696 | 2 263 263 | 962 551 |
| 4.2.4 交流和公共关系 | 2 469 863 | 238 189 | 412 931 | 778 341 |
| 4.2.5 康复 | 747 589 | 1 265 | 387 428 | |
| | 6 166 026 | 3 163 084 | 4 464 499 | 3 143 218 |
| 4.3 营养，食品保障与安全 | | | | |
| 4.3.1 营养 | 1 464 093 | 2 085 995 | 1 094 219 | 423 930 |
| 4.3.2 食品安全 | 48 197 | 875 434 | 389 437 | 45 000 |
| | 1 512 290 | 2 961 429 | 1 483 656 | 468 930 |

表VI 续

| 东地中海 | 西太平洋 | 全球和 区域间 活动 | 合计 | 规 划 |
|-----------|-----------|------------------|-------------------|-----------------------------|
| 6 751 387 | 6 679 913 | 4 616 751 | 49 208 443 | 3.2 卫生人力资源 |
| 478 600 | 320 823 | 22 231 | 2 473 099 | 3.2.1 卫生人力资源 |
| 7 229 987 | 7 000 736 | 4 638 982 | 51 681 542 | 3.2.2 奖学金 |
| 1 571 795 | 1 900 735 | 1 432 319 | 11 412 246 | 3.3 基本药物 |
| | | 696 676 | 1 049 649 | 3.3.1 基本药物行动规划 |
| 1 571 795 | 1 900 735 | 2 128 995 | 12 461 895 | 3.3.2 药品, 生物制品和避孕药采购 |
| 2 501 481 | 1 406 765 | 4 216 575 | 11 695 837 | 3.4 保健质量和卫生技术 |
| 688 717 | | 4 530 330 | 5 591 940 | 3.4.1 卫生保健技术 |
| 42 817 | 1 231 553 | 870 695 | 3 957 996 | 3.4.2 药品与生物制品, 质量, 安全性和有效性 |
| 3 233 015 | 2 638 318 | 9 617 600 | 21 245 773 | 3.4.3 传统医学 |
| 1 697 905 | 1 446 745 | 4 300 773 | 17 065 148 | 4.1 生殖, 家庭和社区卫生及人口问题 |
| 40 084 | | 316 915 | 1 110 664 | 4.1.1 生殖卫生 |
| 95 184 | 136 582 | 608 951 | 1 942 458 | 4.1.2 儿童卫生 |
| 69 350 | | 946 605 | 1 850 775 | 4.1.3 青少年卫生 |
| 140 711 | 664 589 | 886 724 | 2 416 550 | 4.1.4 妇女卫生 |
| | | 1 237 932 | 1 250 112 | 4.1.5 老龄与卫生 |
| 398 152 | 418 601 | 442 977 | 2 741 987 | 4.1.6 人类生殖研究, 发展和科研培训特别规划 |
| 2 441 386 | 2 666 517 | 8 740 877 | 28 377 694 | 4.1.7 职业卫生 |
| 717 147 | 664 534 | 3 667 861 | 7 996 759 | 4.2 健康行为和精神卫生 |
| 80 768 | 1 162 180 | 3 074 257 | 6 220 101 | 4.2.1 精神卫生 |
| 1 392 625 | 2 154 839 | 1 962 975 | 12 561 547 | 4.2.2 包括酒精和烟草在内的物质滥用 |
| 343 082 | 529 824 | 4 000 952 | 8 773 182 | 4.2.3 健康促进 |
| 212 532 | 287 613 | 624 940 | 2 261 367 | 4.2.4 交流和公共关系 |
| 2 746 154 | 4 798 990 | 13 330 985 | 37 812 956 | 4.2.5 康复 |
| 770 626 | 1 025 542 | 3 362 492 | 10 226 897 | 4.3 营养, 食品保障与安全 |
| 507 357 | 594 452 | 2 434 179 | 4 894 056 | 4.3.1 营养 |
| 1 277 983 | 1 619 994 | 5 796 671 | 15 120 953 | 4.3.2 食品安全 |

表VI (续)

| 规 划 | 非洲 | 美洲 | 东南亚 | 欧洲 |
|--|--------------------|-------------------|-------------------|-------------------|
| 4.4 环境卫生 | | | | |
| 4.4.1 人类居住区的水供应和环境卫生 | 5 283 338 | 6 318 325 | 3 216 654 | 74 367 |
| 4.4.2 城区发展的环境卫生 | 711 101 | | 487 359 | 910 273 |
| 4.4.3 环境卫生危害评估 | 482 608 | 1 256 398 | 582 693 | 1 389 377 |
| 4.4.4 促进化学品安全 | 142 136 | 11 700 | 458 950 | |
| 4.4.5 将卫生问题纳入环境管理 | 31 270 | | 785 431 | 1 517 689 |
| | 6 650 453 | 7 586 423 | 5 531 087 | 3 891 706 |
| 5.1 根除/消灭特定传染病 | | | | |
| 5.1.1 全球根除或消灭工作 | 1 889 776 | 311 607 | 1 410 399 | 462 267 |
| 5.1.2 区域根除和消灭工作 | 2 103 | 44 962 | 431 633 | 27 389 |
| | 1 891 879 | 356 569 | 1 842 032 | 489 656 |
| 5.2 控制其它传染病 | | | | |
| 5.2.1 疫苗可预防的疾病 | 1 156 953 | 3 039 374 | 1 544 446 | 907 782 |
| 5.2.2 腹泻和急性呼吸系统疾病的控制 | 1 602 840 | 818 301 | 909 151 | 47 940 |
| 5.2.3 结核 | 1 159 724 | 296 950 | 2 600 344 | 219 607 |
| 5.2.4 新出现的疾病，包括霍乱和其它流行性腹泻， 人畜共患疾病以及对抗菌素的抗药性 | 3 122 231 | | 1 182 164 | 25 470 |
| 5.2.5 其它传染病 | 7 228 534 | 7 907 241 | 6 618 846 | 1 191 831 |
| 5.2.6 热带病控制 | 4 220 482 | 2 547 075 | 3 588 111 | 172 312 |
| 5.2.7 热带病研究和培训特别规划 | 69 093 | | 10 888 | |
| 5.2.8 盲症和聋症的预防 | 50 688 | | 775 065 | |
| | 18 610 545 | 14 608 941 | 17 229 015 | 2 564 942 |
| 5.3 控制非传染病 | | | | |
| 5.3.1 控制非传染病 | 1 371 298 | 2 170 690 | 2 678 453 | 947 202 |
| | 1 371 298 | 2 170 690 | 2 678 453 | 947 202 |
| 6.1 人事 | | | | |
| 6.1.1 人事服务和行政 | 2 246 699 | 775 584 | 481 022 | 1 357 045 |
| | 2 246 699 | 775 584 | 481 022 | 1 357 045 |
| 6.2 一般行政 | | | | |
| 6.2.1 对技术规划的行政支持 | 11 271 484 | 3 297 637 | 2 449 642 | 6 589 165 |
| | 11 271 484 | 3 297 637 | 2 449 642 | 6 589 165 |
| 6.3 预算和财务 | | | | |
| 6.3.1 预算和财务 | 3 436 917 | 1 383 677 | 552 736 | 1 971 989 |
| | 3 436 917 | 1 383 677 | 552 736 | 1 971 989 |
| 合计 | 154 051 900 | 80 958 498 | 96 379 700 | 48 243 184 |

表VI 续

| 东地中海 | 西太平洋 | 全球和 区域间 活动 | 合计 | 规划 |
|-------------------|-------------------|--------------------|--------------------|--|
| | | | | 4.4 环境卫生 |
| 3 976 843 | 1 361 136 | 4 300 160 | 24 530 823 | 4.4.1 人类居住区的水供应和环境卫生 |
| 258 687 | 2 109 899 | 1 493 793 | 5 971 112 | 4.4.2 城区发展的环境卫生 |
| 560 102 | 1 791 284 | 1 809 707 | 7 872 169 | 4.4.3 环境卫生危害评估 |
| 240 068 | 63 780 | 2 704 058 | 3 620 692 | 4.4.4 促进化学品安全 |
| 489 577 | | 98 471 | 2 922 438 | 4.4.5 将卫生问题纳入环境管理 |
| 5 525 277 | 5 326 099 | 10 406 189 | 44 917 234 | |
| | | | | 5.1 根除/消灭特定传染病 |
| 1 107 728 | 818 993 | 5 683 641 | 11 684 411 | 5.1.1 全球根除或消灭工作 |
| 108 199 | | 61 273 | 675 559 | 5.1.2 区域根除和消灭工作 |
| 1 215 927 | 818 993 | 5 744 914 | 12 359 970 | |
| | | | | 5.2 控制其它传染病 |
| 1 961 680 | 3 067 928 | 5 257 160 | 16 935 323 | 5.2.1 疫苗可预防的疾病 |
| 1 030 512 | 1 007 619 | 1 902 229 | 7 318 592 | 5.2.2 腹泻和急性呼吸系统疾病的控制 |
| 2 194 556 | 2 748 474 | 2 109 222 | 11 328 877 | 5.2.3 结核 |
| 981 254 | 964 542 | 4 688 073 | 10 963 734 | 5.2.4 新出现的疾病，包括霍乱和其它流行性腹泻， 人畜共患疾病以及对抗菌素的抗药性 |
| 1 843 915 | 3 740 143 | 4 714 455 | 33 244 965 | 5.2.5 其它传染病 |
| 2 562 806 | 4 156 174 | 12 658 929 | 29 905 889 | 5.2.6 热带病控制 |
| | | 2 315 600 | 2 395 581 | 5.2.7 热带病研究和培训特别规划 |
| 333 405 | 173 900 | 708 199 | 2 041 257 | 5.2.8 盲症和聋症的预防 |
| 10 908 128 | 15 858 780 | 34 353 867 | 114 134 218 | |
| | | | | 5.3 控制非传染病 |
| 211 345 | 2 293 227 | 7 644 290 | 17 316 505 | 5.3.1 控制非传染病 |
| 211 345 | 2 293 227 | 7 644 290 | 17 316 505 | |
| | | | | 6.1 人事 |
| 738 058 | 480 581 | 10 154 048 | 16 233 037 | 6.1.1 人事服务和行政 |
| 738 058 | 480 581 | 10 154 048 | 16 233 037 | |
| | | | | 6.2 一般行政 |
| 4 052 756 | 3 141 304 | 43 756 208 | 74 558 196 | 6.2.1 对技术规划的行政支持 |
| 4 052 756 | 3 141 304 | 43 756 208 | 74 558 196 | |
| | | | | 6.3 预算和财务 |
| 964 986 | 824 115 | 14 692 457 | 23 826 877 | 6.3.1 预算和财务 |
| 964 986 | 824 115 | 14 692 457 | 23 826 877 | |
| 88 225 500 | 75 506 800 | 268 730 487 | 812 096 069 | 合计 |

表VII

1998—1999年按支出类别和资金来源分列的财务执行情况

(以千美元和百分比表示)

本表分别以绝对值和百分比分析按支出类别和资金来源划分的财务执行情况。

| 支出类别 | 资 金 来 源 | | | | | | | | | |
|---------------------------------|----------------|--------------|----------------|--------------|---------------|--------------|----------------|--------------|------------------|--------------|
| | 正常预算 | | 促进健康 自愿基金 | | 联合国 来源 | | 其它资金 | | 合计 | |
| | | % | | % | | % | | % | | % |
| 薪金和职员的一般性费用 | 377 262 | 46.5 | 70 892 | 12.6 | 8 837 | 18.8 | 63 423 | 20.6 | 520 414 | 30.1 |
| 短期职员 | 60 714 | 7.5 | 62 844 | 11.2 | 2 448 | 5.2 | 24 794 | 8.1 | 150 800 | 8.7 |
| 顾问 | 16 368 | 2.0 | 16 722 | 3.0 | 1 462 | 3.1 | 12 238 | 4.0 | 46 790 | 2.7 |
| 临时顾问 | 11 081 | 1.4 | 21 285 | 3.8 | 761 | 1.6 | 5 499 | 1.8 | 38 626 | 2.2 |
| 专家委员会、研究小组和 学术组的成员 | 503 | 0.1 | 11 | | | | 1 | | 515 | |
| 理事机构代表及成员 | 957 | 0.1 | | | | | 168 | 0.1 | 1 125 | 0.1 |
| 公差旅费 | 26 299 | 3.2 | 18 744 | 3.3 | 682 | 1.5 | 6 861 | 2.2 | 52 586 | 3.1 |
| 科研合同 | 2 194 | 0.3 | 25 459 | 4.5 | 316 | 0.7 | 36 815 | 12.0 | 64 784 | 3.8 |
| 翻译、印刷、数据处理、 空运等合同服务 | 62 396 | 7.7 | 58 048 | 10.3 | 7 926 | 16.9 | 28 241 | 9.2 | 156 611 | 9.1 |
| 器材物资、房舍和设备的租金和 维修、文具、公用设施及通讯 | 101 424 | 12.5 | 156 402 | 27.8 | 6 134 | 13.1 | 59 648 | 19.4 | 323 608 | 18.7 |
| 家俱和设备购置 | 28 797 | 3.5 | 19 409 | 3.5 | 544 | 1.2 | 39 601 | 12.9 | 88 351 | 5.1 |
| 房舍的建造及装修 | 285 | | 184 | | (7) | | 2 623 | 0.9 | 3 085 | 0.2 |
| 奖学金和其它教育活动 | 57 700 | 7.1 | 16 434 | 2.9 | 1 652 | 3.5 | 7 759 | 2.5 | 83 545 | 4.8 |
| 地方费用补贴 | 38 227 | 4.7 | 96 412 | 17.2 | 5 406 | 11.5 | 28 144 | 9.2 | 168 189 | 9.7 |
| 直接财务合作 | 801 | 0.1 | 75 | | 98 | 0.2 | | | 974 | 0.1 |
| 一般项目费用 - 美洲区 | 20 673 | 2.5 | (47 559) | (8.5) | | | (15 837) | (5.2) | (42 723) | (2.5) |
| 其它开支, 包括规划支持费和 与联合国联合活动 | 6 415 | 0.8 | 46 869 | 8.4 | 10 626 | 22.7 | 7 157 | 2.3 | 71 067 | 4.1 |
| 总计 | 812 096 | 100.0 | 562 231 | 100.0 | 46 885 | 100.0 | 307 135 | 100.0 | 1 728 347 | 100.0 |
| 扣除: 抵消款(见报表I, 附件2) | | | | | | | | | | |
| 技术合作规划之间的转拨 | | | | | | | | | (16 307) | |
| 来自规划支助金的收入 | | | | | | | | | (48 971) | |
| 合计 - 国际卫生规划 | | | | | | | | | 1 663 069 | |

表VIII

1998 - 1999年总干事和区域主任发展规划的财务执行情况

以美元计

全球和区域间活动

总干事发展规划

| | |
|---|---------|
| 执行管理 | 7 468 |
| 修订人人享有卫生保健战略 | 292 844 |
| 世界卫生组织50周年 | 213 653 |
| 宏观经济学与卫生委员会会议（1999年12月9 - 10日于日内瓦） | 171 956 |
| 地中海减少脆弱性中心 | 147 553 |
| 紧急人道主义行动 | 50 000 |
| 家庭保健和护理研究小组 | 47 467 |
| 1998年世界卫生日：母亲安全 | 100 000 |
| “制定世界卫生组织精神卫生议程”协商会（1999年4月28- 29日于日内瓦） | 40 703 |
| 1998年世界无烟日（1998年5月31日，巴西里约热内卢） | 49 538 |
| 制定新的国际儿童生长参照基准 | 81 977 |
| 国际甲状腺组织库项目 | 30 000 |
| 布路里溃疡 | 145 836 |
| 人类传染性海绵状脑病全球监测、诊断和治疗协商会（1998年2月9 - 11日于日内瓦） | 71 564 |
| 正痘病毒（天花和猴痘） | 75 882 |
| HIV/艾滋病抗逆转录病毒治疗的后续行动 | 39 563 |
| 热带病控制 | 386 708 |

合计 - 全球和区域间活动 1 952 712

非洲

总干事发展规划

| | |
|--------------|---------------|
| 国家传统医学规划（贝宁） | 30 000 |
| 小计 | <u>30 000</u> |

区域主任发展规划

| | |
|---------------------|--------|
| 在塞内加尔和冈比亚促进和平的卫生活动 | 6 000 |
| 眼科培训 | 2 400 |
| 丹梅 - 西区健康保险计划（加纳） | 9 845 |
| 社区卫生活动（冈比亚） | 10 110 |
| 女性生殖器切割基线调查（冈比亚） | 10 000 |
| 霍乱控制（布基纳法索） | 11 316 |
| 紧急支持（刚果民主共和国） | 20 000 |
| 火车灾难的紧急援助（喀麦隆） | 30 000 |
| 对来自几内亚比绍难民的援助（佛得角） | 10 000 |
| 需要紧急供应注射链霉素（肯尼亚） | 15 000 |
| 对宁博黄热病暴发的财政支持（利比里亚） | 11 900 |

表VIII 续

| | |
|------------------------------------|---------|
| 对特拉残疾人的援助（尼日尔） | 3 800 |
| 对Mahwalala 红十字社区诊所的捐赠（斯威士兰） | 20 000 |
| 国家卫生审评委员会（津巴布韦） | 26 095 |
| 对霍乱流行的援助（布隆迪） | 2 720 |
| 与政府和非政府组织合作国家论坛（佛得角） | 5 000 |
| 对Ga农村地区卫生提供服务的支持（加纳） | 9 850 |
| 支持社区卫生行动（几内亚） | 10 313 |
| 对社区卫生活动的援助（几内亚） | 100 000 |
| 支持国家顾问（莫桑比克） | 10 000 |
| 援助赫拉提库卢医院（斯威士兰） | 12 451 |
| 支持有困难的病人（津巴布韦） | 10 000 |
| 支持第一篇医学论文（恩贾梅纳，1999年2月9-13日） | 10 000 |
| 卫生科学系考察组（尼日尔） | 4 125 |
| 对医学院的支持（塞内加尔） | 20 000 |
| 促进优质护理/助产教育和服务（斯威士兰） | 54 887 |
| 与埃默里大学对卫生的合作支持（乌干达） | 10 500 |
| 给哈拉里Dorothy Duncan中心Braille图书馆的补助金 | 30 000 |
| 对津巴布韦大学牙科系的赞助 | 500 |
| 支持在南非培训两名验光学生（津巴布韦） | 5 000 |
| 对老年人工作的支持（莱索托） | 9 822 |
| 支持全国医药日（科特迪瓦） | 5 000 |
| 支持Chiwarira医院（津巴布韦） | 3 000 |
| 基本环境卫生考察组（津巴布韦） | 6 844 |
| 支持发生仓库火灾后更换免疫必需品（卢旺达） | 34 959 |
| 支持HIV围产传播（冈比亚） | 2 002 |
| 紧急情况（莱索托） | 10 000 |
| 与HIV/艾滋病作斗争（莱索托） | 2 536 |
| 对妇女抗艾滋病协会的援助（塞内加尔） | 10 000 |
| HIV/艾滋病主题小组（南非） | 20 997 |
| 援助受艾滋病影响的儿童和孤儿（津巴布韦） | 1 003 |
| 艾滋病预防和支持组织（津巴布韦） | 1 000 |
| 口腔卫生会议（莱索托） | 9 563 |
| 脑脊膜炎流行管理的全国共识会议（阿尔及利亚） | 12 000 |
| 脑膜炎流行（刚果民主共和国） | 66 362 |

| | | |
|--|----------------|----------------|
| | <u>小计</u> | 676 900 |
| | <u>合计 - 非洲</u> | <u>706 900</u> |

美洲

区域主任发展规划

| | |
|--------------------|--------|
| 对国际卫生公平协会的支持 | 25 000 |
| 参加纪念泛美卫生法典75周年（古巴） | 29 000 |
| 对受飓风弗洛伊德影响国家的支持 | 50 200 |

| | | |
|--|----------------|----------------|
| | <u>合计 - 美洲</u> | <u>104 200</u> |
|--|----------------|----------------|

表VIII 续

东南亚

总干事发展规划

| | |
|------------------|--------|
| 卫生远距离传送学项目（不丹） | 80 517 |
| 对东帝汶的紧急援助（印度尼西亚） | 51 883 |

小计 132 400

区域主任发展规划

| | |
|--|---------|
| 对1999年10月受超级旋风影响的奥里萨人民的救援工作（印度） | 50 000 |
| 支持在帝力、达尔文和雅加达的东帝汶工作（印度尼西亚） | 140 548 |
| 对水灾受害者的紧急卫生援助（孟加拉） | 10 798 |
| 卫生远距离传送学项目（不丹） | 1 254 |
| 加强社区卫生研究所的基础设施（缅甸） | 5 000 |
| 为促进健康医院制定评价指标 | 6 287 |
| 卫生人员高等教育机构的水准鉴定以确保学术水准和社会责任 | 7 765 |
| 加强护理理事会的活动（尼泊尔） | 29 985 |
| 发展和建立“打击伪造药品中心”（泰国） | 20 015 |
| 东南亚发展传统医学区域协商会（1999年9月14 – 17日于新德里） | 13 548 |
| 传统医学的课程设置和实习训练（缅甸） | 8 000 |
| 第二次生殖卫生业务研究科学工作小组会议 | 18 058 |
| 参加世界卫生组织烟草与健康国际会议（1999年11月14 – 18日于日本神户） | 10 005 |
| 建立一所电子图书馆和教学机构之间的电子联系（缅甸） | 10 000 |
| 与烟雾有关的大气污染对健康影响双区域讲习班 | 6 737 |
| 机场啮齿动物控制研究（泰国） | 19 180 |
| 加强监测非传染病提案 | 25 800 |
| 由国家吸烟控制委员会发起的“加强吸烟控制规划”（印度尼西亚） | 11 621 |
| 地中海贫血与健康认识宣传（马尔代夫） | 20 999 |

小计 415 600

合计 - 东南亚 548 000

欧洲

总干事发展规划

| | |
|---------|--------|
| 地震（土耳其） | 56 254 |
|---------|--------|

小计 56 254

表VIII 续

区域主任发展规划

| | |
|--|-----------------|
| 紧急救援 – 水灾和氰化钠泄溢 (吉尔吉斯斯坦) | 50 949 |
| 人道主义援助, 世界卫生组织办事处, 莫斯科 | 95 285 |
| 对科索沃难民和南巴尔干人道主义危机的人道主义救助 | 146 441 |
| 全球根除脊髓灰质炎 (土耳其) | 30 000 |
| 在奥希地区控制伤寒暴发 (吉尔吉斯斯坦) | 11 320 |
| 疟疾预防和控制 (吉尔吉斯斯坦) | 12 563 |
| 地震 (土耳其) | 23 746 |
| 支持亚美尼亚、阿塞拜疆和格鲁吉亚的可持续卫生系统改革 | 12 151 |
| 对调查孕产妇死亡采取定性措施的区域间会议 (1999年12月13 – 15日于哥本哈根) | 2 545 |
| | 小计 385 000 |
| | 合计 – 欧洲 441 254 |

东地中海

区域主任发展规划

| | |
|--|---------|
| 计算机软件国家间会议 (1999年9月26 – 28日于埃及亚历山大) | 16 300 |
| 国家卫生帐目区域倡议 (1999年11月25 – 29日于突尼斯) | 30 563 |
| 一般研究项目 | 55 000 |
| 疾病负担研究 (黎巴嫩) | 134 734 |
| 疾病负担和成本效益会议 (1999年12月1 – 4日于摩洛哥) | 38 137 |
| 对吉齐拉医科大学的支持 (苏丹) | 23 866 |
| 卫生系统研究调查 (伊朗) | 1 000 |
| 质量控制实验室 (伊拉克) | 20 576 |
| 第三十六届医学史国际会议 | 1 000 |
| 第十七届“埃及未来卫生保健”会议 (1999年4月13 – 15日于亚历山大) | 1 500 |
| 支持医院整修 (伊拉克) | 18 050 |
| 环境和职业卫生用品和设备 (伊朗) | 110 000 |
| 第一届区域囊性纤维化会议和第七届约旦儿科学会会议 (约旦) | 500 |
| 约旦麻醉监护学会会议 (1999年5月12 – 14日于安曼) | 2 000 |
| 埃及外科医生学会第十六届会议 | 3 000 |
| 人人享有卫生保健政策会议 (1999年7月19 – 21日于亚历山大) | 31 890 |
| 私立医学教育 (巴基斯坦) | 14 081 |
| 医学教育讲习班 (1999年5月5 – 6日于黎巴嫩) | 6 293 |
| “神经系统胚胎学和解剖学”医学教育的阿拉伯化 | 35 352 |
| 埃及外科医生学会第十六届夏季会议 (1998年9月23 – 25日于开罗) | 1 474 |
| 制定卫生技术指导原则和守则 | 57 353 |
| 第二十六届药学会会议 (1999年12月8 – 10日于开罗) | 1 500 |
| 卫生实验室技术支持 | 8 214 |
| 实验室出版物 (血浆成份分离和伦理学手册) | 17 601 |
| 区域输血服务主任会议 (1999年10月16 – 20日于德黑兰) | 14 016 |
| 东地中海区域母亲安全倡议后续成就国家间会议 (1998年5月3 – 6日于萨那) | 21 013 |

表VIII 续

| | |
|---|--------|
| 发展母亲安全监测和新生儿卫生国家能力国家间讲习班 (1999年4月26-29日于开罗) | 8 734 |
| 对新生儿学会的捐款(伊朗) | 558 |
| 青少年卫生教育指导原则会议(1998年9月2-4日于土耳其伊斯坦布尔) | 1 470 |
| 第十二届医学会议(1999年10月18-22日于科威特城) | 6 000 |
| 公共卫生和职业医学研讨会(1999年12月17-19日于卡拉奇) | 3 000 |
| 伊斯兰组织会议(1998年8月29日-9月1日于土耳其伊斯坦布尔) | 6 000 |
| 世界无烟日 | 500 |
| 世界卫生组织50周年展览(1998年5月11-15日于日内瓦) | 5 570 |
| 1998年世界卫生日 | 26 141 |
| “人人享有卫生保健”业务通讯(黎巴嫩) | 4 000 |
| 第四届海湾水会议(1999年2月13-18日于麦纳麦) | 1 500 |
| 利用太阳能和电能使海水淡化模件示范项目 | 10 000 |
| 世界卫生组织阿拉伯原子能机构医疗准备联合讲习班和协调会议 (1999年11月19-23日于开罗) | 33 414 |
| 直接督导治疗的结核控制战略(1998年12月5-7日于开罗) | 1 500 |
| 第三届阿拉伯结核会议(1999年11月7-9日于安曼) | 1 500 |
| 对脑膜炎暴发的支持(苏丹) | 69 203 |
| 人口大国联络点培训活动 | 20 670 |
| 传染病监测培训手册 | 5 000 |
| 国际能源机构第四届区域科学会议(1998年11月18-21日于突尼斯) | 1 991 |
| 国际感染联合会会议(1999年9月10-13日于开罗) | 2 320 |
| 东地中海区域办事处/热带病研究和培训特别规划/热带病控制司热带病控制研究小额奖研金计划 | 99 939 |
| 皮肤利什曼病项目 | 30 777 |
| 大马士革以社区为基础的学龄前儿童口腔卫生预防规划 | 13 200 |

合计 东地中海 1 018 000

西太平洋

总干事发展规划

对台湾的紧急援助(中国) 50 000

小计 50 000

区域主任发展规划

| | |
|--|--------|
| 加强灾害防备和管理培训班(中国) | 55 000 |
| 人类紧急情况管理培训班(菲律宾) | 69 300 |
| 紧急救援 | 46 000 |
| 卫生信息学和远距离传送学讨论会及第九届医学信息学世界代表大会 (1998年8月17-22日于汉城) | 35 200 |
| 三联血袋和筛查试验包(菲律宾) | 22 200 |
| 第四届职业和环境卫生生物监测国际讨论会(1998年9月23-25日于汉城) | 13 100 |
| 饮水监测(柬埔寨) | 99 700 |

表VIII 续

| | |
|--|--------------------------|
| 一所中学的地下供水系统（巴布亚新几内亚） | 16 700 |
| 根除脊髓灰质炎的补充免疫和监测活动 | 150 000 |
| 结核控制的X光片、结核菌素和车辆（中国） | 173 900 |
| 登革控制（柬埔寨） | 49 900 |
| 霍乱、登革和病毒性肝炎控制 | 208 600 |
| 广东、海南、香港和澳门传染病控制会议（1998年6月2-4日于中国香港） | 18 600 |
| 第三届东南亚区域/西太平洋区域传染病控制双区域会议 （1998年11月18-20日于泰国清迈） | 9 500 |
| 疟疾控制（柬埔寨） | 84 500 |
| | <u>小计</u> 1 052 200 |
| | <u>合计 西太平洋</u> 1 102 200 |
| | |
| 总干事发展规划合计 | 2 221 366 |
| 区域主任发展规划合计 | <u>3 651 900</u> |
| | |
| 总 计 | <u><u>5 873 266</u></u> |

预算和财务术语汇编

| 术语 | 定义 |
|---------------|---|
| <i>应计制会计</i> | 记录会计事项的一种方法，即收入在应收财务期帐目中反映，而支出在应付财务期帐目中反映。 |
| <i>分配</i> | 授权将预算外资金用于支出。 |
| <i>拨款</i> | 经卫生大会投票通过供一个财务期用于特定目的并按表决通过的数额作出承付的金额。 |
| <i>摊款</i> | 摊款按联合国的摊款比额根据卫生大会拨款决议给会员国评定，并作出修改以考虑世界卫生组织会籍的不同情况。在应用从税收均分基金所得款额、根据财务奖励方案会员国应得款额及卫生大会为减少会费所拨临时收入之后，摊款净额由会员国交纳。 |
| <i>预算</i> | 在一个特定时期内执行规划活动的财务计划。 |
| <i>有效工作预算</i> | 在总干事有权承付的拨款项之间进行转拨和应用汇率补贴措施之后，有效工作预算系批准的正常预算。 |
| <i>汇率补贴措施</i> | 该措施由卫生大会制定以弥补汇兑损失，从而保持正常预算水平，不管货币波动的影响如何，使卫生大会批准的规划预算所列活动可予执行。该措施必须在卫生大会批准的限额内运作，通过支取可动用的临时收入资助该财务期用以计算预算的汇率与联合国现行结算汇率之间差异引起的正常预算净增费用。该机制适用于各区域办事处和总部所在国货币。同样，这些货币之间有利的结算汇率所产生的任何净节余转入临时收入。 |
| <i>支出</i> | 一财务期的支出系承付款总额，即对该时期拨款或分配所作支付和未清偿承付款的合计。 |
| <i>基金会会计</i> | 一种会计方法，即把每个基金作为一个独立的财务和会计实体，各自具有独立的、自我平衡的一组帐目。 |
| <i>内部借支</i> | 一种机制，一旦周转金完全用尽，在收到评定会费之前，其它可动用的资金被用于资助正常预算的实施。在会员国交纳其评定会费时，偿还内部借支款。 |

术 语

定 义

| | |
|--------------------------|--|
| <i>承付</i> | 对本组织资源形成债务的承诺和任务。 |
| <i>未清偿承付款</i> | 承付款未交付的部分，即未偿付的债务。 |
| <i>未清偿承付款结余</i> | 在支付承付款的所有债务之后未清偿承付项内剩余的结存额。 |
| <i>未承付的结余</i> | 拨款或分配未承付的部分。 |
| <i>正常预算拨款 未承付的结余</i> | 财务期末未承付的正常预算拨款结余可视评定会费征收情况予以部分或全部供资，或根本不予供资。正常预算拨款任何未承付的已供资结余贷入临时收入。正常预算拨款未承付结余的未供资部分只在收到原评定会费欠额时贷入临时收入。 |
| <i>周转金</i> | 卫生大会建立的一个基金，由为此目的拨出用于在收到评定会费之前资助正常预算实施的正常预算资金所组成。当会员国交付其评定会费时，偿还所提取的资金。 |

**外审计员关于世界卫生组织1998年1月1日至
1999年12月31日财务期帐目的报告**

外审计员关于世界卫生组织1998年1月1日至1999年12月31日 财务期帐目的报告

引言

1. 根据第四十八届世界卫生大会WHA48.18号决议，指派南非共和国审计长承担世界卫生组织1996-1997和1998-1999双年度的审计工作。

审计目的和职权范围

2. 联合国环境下的审计范围略比与许多私立部门机构有关的审计更为广泛。其目的是对世界卫生组织的财务报表和交易是否遵守《财务条例》和法定权力发表意见，并就《财务条例》第XII条和该条例所附世界卫生组织外审计职权范围补充条款所列事项进行报告。

审计方法和工作方法

3. 审计是按照《联合国、专门机构和国际原子能机构外审计小组的共同审计标准》进行的。审计工作在总部、区域和国家办事处进行，其中包括下列方面：
 - 战略性计划阶段以确保审计的有效性、高效率 and 全面性。
 - 对以前报告的某些事项采取后续行动。
 - 抽查交易和结余额的真实性和分析程序。
 - 抽查交易遵守《财务细则》和《财务条例》的程序。
 - 增值工作，包括总体控制的后续计算机审计以及审查财务和现金管理。
4. 1998-1999双年度审计还包括检查盘尾丝虫病控制规划、非洲盘尾丝虫病控制规划、热带病特别规划信托基金、国际癌症研究机构、国际计算中心以及联合国HIV/艾滋病规划信托基金的帐目。
5. 在与我对世界卫生组织帐目的审核有关的情况下，对由联合国开发计划署和联合国人口基金预付的资金状况进行了审计。

报告的目的

6. 本报告的目的是经适当综合，提请世界卫生大会注意与1998-1999双年度开展的审计工作有关的重要问题。我的审计结果分如下条目进行报告：
 - 交流和责任制
 - 财政状况
 - 管理事项和改革
 - 财务报表和会计
 - 区域和国家办事处
 - 财务和现金管理
 - 计算机环境中的一般控制
 - 环境管理

交流和责任制

审计委员会

7. 在执行委员会第一〇三届会议以EB103.R8号决议采取行动建立审计委员会之后，首次会议于2000年1月21日举行。
8. 审计委员会尤其为外审计员与执行委员会代表之间坦率和建设性的工作关系提供了一个独特论坛。建议每届会议讨论的问题可根据需要确定，并且外审计员应有权由其自行斟酌决定，提出审计委员会职权内规定的任何事项。审计委员会成员负有独特的职责并且以此身份，可能需要在他们和外审计员之间直接进行交流。
9. 我期待着在促进实现改善责任制方面与这一重要委员会建立建设性和富有成效的关系。

审计指导委员会

10. 继我们与理事机构交流之后，与秘书处的高级成员举行了定期会议。这极大地促进了加强外审计小组与秘书处之间的合作和联系，从而改善审计的效率和质量。审计指导委员会提供了一个论坛，关于审计事项的主要问题可在初期在职能一级进行交流。这规定了适当程序和及时实施所需后续行动以及提供了不同观点可建设性地进行交流的论坛。总干事建立这一委员会的行动受到赞赏。

内部审计和监督

11. 在该财务期内，继续与内部审计和监督司进行联络，并对该司开展的与审计目标和外审计任务重点有关的审计工作寄予信赖。

报告

12. 对审计结果与有关管理部门进行了透彻讨论并体验到高水平的合作。这包括如下面概述的对报告过程采用三级方法，该方法证明是及时和有效的：

- 在业务层提出非正式问题，包括口头和书面交流。
- 就在区域办事处、有关实体和总部分别完成的审计向区域主任、有关实体主任和执行主任发出正式管理信件，详述我们的结果和建议。
- 将本报告草案提交给总干事，使她在转交世界卫生大会主席之前有机会提供意见。

13. 此外，在第五十三届世界卫生大会之前将外审计报告提交审计委员会讨论。

财政状况

内部借支

14. 按照《财务条例》，通过周转金预交款5 381 513美元（1996-1997：4 632 071美元）和采用内部借支措施获得63 110 688美元（1996-1997：92 946 123美元），资助了正常预算亏空额68 492 201美元（1996-1997：97 578 194美元）。

评定会费欠额

15. 对会费欠额水平的趋势以及评定会费欠额可对工作规划和财政状况产生的影响均在给第五十二届世界卫生大会的中期报告中作了报告。
16. 虽然去年的趋势表明有所改善，但是及时交纳会费的重要性是不可避免的，并且应继续提请会员国注意晚交会费的可能影响，其中一些影响在下面段落中进行讨论。
17. 1998-1999双年度评定会费额为837 502 000美元。这些会费分两笔相等的分期付款额418 751 000美元，应于1998年和1999年第一天交清。截止1998年12月31日和1999年12月31日分别征收1998和1999年摊款为326 377 216美元（78%）和354 195 332美元（85%）。这表明1999年征收率比1998年提高7%。
18. 但是，应于1998年1月1日交纳的评定会费约有59%是在1998年最后6个月收到的，而应于1999年1月1日交纳的评定会费有66%是在1999年同期收到的。1998年和1999年各季度征收的数额作为有关年份评定会费总额的百分比列示于图1。

图1：1998-1999双年度每季度收到的评定会费额占评定会费总额的百分比

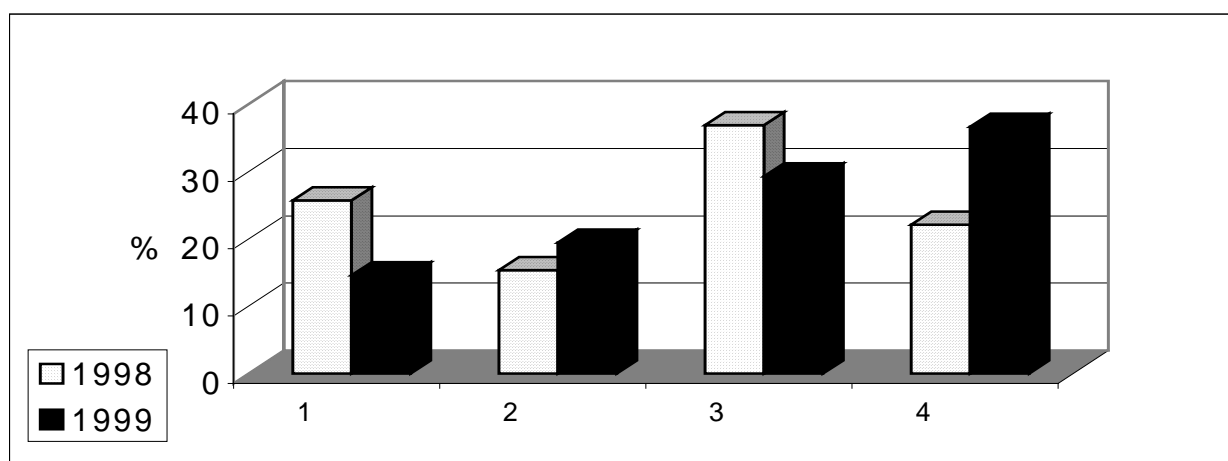

19. 1998-1999双年度期间可动用的正常预算累积资金、确定的承付款和作出的支付款比较见图2，而表1接着分析各办事处1999年12月31日时确定的承付款总额和未清偿承付款的结余额。

图2：1998-1999双年度期间可动用的累积资金、确定的承付款和作出的支付款



表1：各办事处1999年12月31日时确定的承付款总额和未清偿承付款的结余额分析

| 办事处 | 确定的承付款总额 美元 | 未清偿承付款 美元 | 未清偿承付款占 未清偿承付款 总额的 百分比 | 未清偿承付款占 确定的未清偿 承付款总额的 百分比 |
|-----------|----------------|--------------|---------------------------------|------------------------------------|
| 非洲区域办事处 | 154 051 900 | 14 149 203 | 18 | 9 |
| 美洲区域办事处 | 80 958 498 | 2 827 362 | 4 | 3 |
| 东地中海区域办事处 | 88 225 500 | 11 273 249 | 14 | 13 |
| 欧洲区域办事处 | 48 243 184 | 3 328 028 | 4 | 7 |
| 东南亚区域办事处 | 96 379 700 | 15 977 905 | 21 | 17 |
| 西太平洋区域办事处 | 75 506 800 | 11 740 672 | 15 | 16 |
| 总部 | 268 730 487 | 18 820 515 | 24 | 7 |
| 合计 | 812 096 069 | 78 116 934 | 100 | 10 |

20. 晚交会费对财政状况和规划实施的影响受各种财务和技术变量的左右。1998-

1999双年度期间，如图2所反映的，累积支付款在1998年11月及1999年3月、5月、6月、10月和11月超过可动用的累积资金，并在周转金耗尽时利用内部借支措施以便资助世界卫生组织的活动。今后在征收评定会费方面的严重恶化有可能造成：

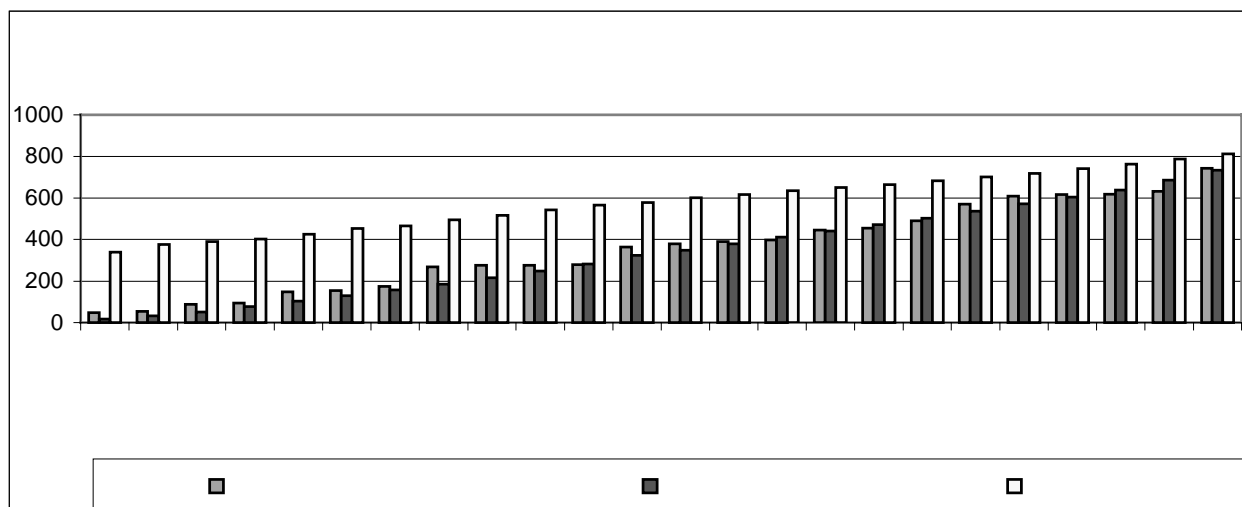
- 累积支付款可超过可动用的累积资金。
- 计划的活动不能实施。

21. 图3表明在前3个双年度评定会费欠额的增加，因此，应鼓励做出努力征收这些欠额。

图3：评定会费欠额

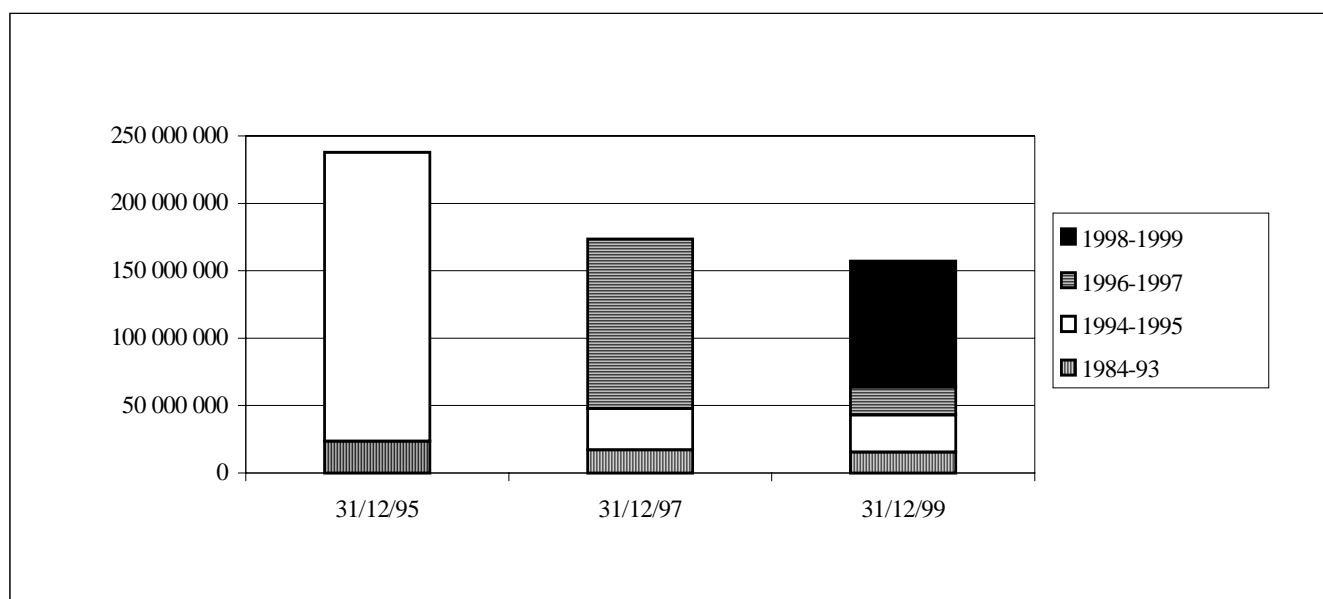

管理事项和改革

规划实施、监测和评价

22. 在前几年，改进规划实施、监测和评价的可能改进领域和计划的进展向世界卫生大会作了报告。在期终审计期间开展的后续工作表明在这方面已取得进展。总干事已表明这项工作着重于战略性规划预算、监测和评价程序的主要内容，其中包括下列方面：

- 制定了规划实施和监测的标准化工作规则和程序并从2000年1月起执行。这些包括如下：
 - 所有部门和区域的业务工作计划。
 - 在2000-2001年规划预算中与预期成果相联系的工作计划。
 - 一套共同的最低数据，包括基准和绩效指标。
 - 活动管理系统将作为在有工作计划的地方编制和监测工作计划的基础。
 - 将从技术和财务方面持续监测实现预期成果方面的进展。
- 从2000年1月起，所有承付文件需要活动管理系统代码以便获得接受进行处理，从而使秘书处能首次系统地对其财务往来从规划产出和成果方面作出说明。这是转向2002-2003双年度以总资源为基础综合计划程序的前提。
- 已经拟定编制2002-2003年规划预算方案的指导原则并铭记随后评价的目标。
- 一个发展统一的规划评价系统项目。在过渡时期，总干事选择了某些领域，将在2000年期间进行深入评价。
- 一个全面综合的计划、监测、评价和报告系统将可于2002-2003双年度运行。

修订世界卫生组织手册

23. 世界卫生组织手册概述本组织的行政规范和程序，现已逐渐过时。这一点已被管理层承认，并由各有关

规划和司负责修订各个部分。

24. 1999年期间，总部预算和管理改革服务要求各规划和司作出特别修订努力，并且一个世界卫生组织手册工作小组已举行四次会议。但是，到2000年3月只取得有限进展，并且尚没有修订过程的详细时间表。
25. 秘书处表示预期到2000年年底将取得相当大的短期改进，但认识到，将在世界卫生组织更广泛的改革之后在财务管理和人力资源管理方面发生更具根本性的变化。

财务报表和会计

财务报告和财务审计报告中的披露

26. 正如在给第五十一届世界卫生大会的报告中提到的那样，遵守联合国系统会计标准已促进在披露方面的重大改善和对财务报表的理解。如1998-1999双年度财务报告和财务审计报告所反映的，秘书处继续努力改进财务信息的编制值得受到赞扬。

采购

27. 在外审计员提交给第五十二届世界卫生大会的中期报告中，报告了在向总部提供货物时，填写确认收到货物的收货报告。但是，在向各区域提供货物时，验收报告保存在有关区域办事处。这产生一种风险，即可能对尚未收到的货物作出付款。
28. 这是期终审计期间需要后续行动的一个问题，并且注意到尚未通过将收货报告转交总部作为收到货物的证据或通过其它补偿控制解决这一缺点。
29. 秘书处已表示，虽然预期从更长期考虑将消灭缺点，但从中期考虑将实施补偿控制。

库存物资的记录和估价

30. 为遵循修订的联合国系统会计标准，世界卫生组织在对1996-1997双年度财务报表的一项说明中首次披露了非消耗性设备的价值，包括家具、计算机及其它办公设备和机动车辆。联合国系统会计标准规定，估价（成本或估价）方法应在对财务报表的一项说明中明确阐明。
世界卫生组织应用成本方法。如前面报告中所提到的，查明了某些缺点，秘书处保证在切实可行的时间范围内予以解决。现详述如下。
31. 库存物资项目由各区域和国家办事处以及有关实体在购置时全额列为支出后记录在各独立的库存物资系统。1998-1999双年度期间开展的审计揭示在与这些系统有关的内部控制方面某些弱点。建议通过采用可与会计记录相调节的综合库存物资系统将能极大地加强控制。秘书处已表示将在短期加强记录库存物资的程序，以便支持与会计记录的调节并从长期考虑综合系统。

32. 虽然估价方法由总部通知，但是没有明确的成本定义，因此各区域施用不同的解释。由于有必要在修订会计标准之前对购置的库存物资项目进行估价，使情况进一步复杂。
33. 秘书处已同意提醒各区域办事处注意计算成本的具体规定。建议对这些规定进行认真审查，确保提供适当指导以保证一致性。例如，可考虑下列方面：
- 承付款或支付款是否应用以确定成本。
 - 运输和保险费用是否应列入成本。
 - 在库存物资项目的购置价格微不足道或不可能确定原始成本的情况下采用的估价方法。

关于投资的会计政策

34. 铭记秘书处继续努力改进财务信息的编制，建议重新检查会计政策以便在联合国系统会计标准的范围内执行实现外汇损益及摊销溢价和折扣。在会计政策方面所建议改变的影响说明如下：
- 职工健康保险基金对债券的长期投资为价值5680万瑞士法郎。该投资的帐面价值，以购买之日的汇率为基础，反映为4150万美元。更为适宜的会计处理可以应用一特定财务期最后一天适用的汇率。实行这一会计政策将意味着取决于汇率的变化，记录未实现的损益。这些未实现的损益并不是实际的损益，而是显示如在一特定财务期最后一天出售有关证券将是何种状况。如应用1999年12月31日的汇率，该投资将显示为3580万美元。这570万美元差额系未实现的外汇损失，而目前并未这样作出说明。
 - 某些长期金融凭证如债券是以其名义价值的溢价或折扣为职工健康保险基金购买的。目前的投资战略是将此类债券保持至到期，并且以购买价格反映在会计记录中，因此，对溢价或折扣均未作说明。如对它们作出说明，应在1999年12月31日的会计记录中反映未实现的折扣净额310万美元。

秘书处建议，由于这些投资系职工健康保险基金的组成部分，应对此持长期观点。

对征收评定会费方面延迟的拨款

35. 截止1999年12月31日在财务报表中为征收评定会费方面的延迟所作拨款额为双年度末评定会费欠额的100%。虽然我们同意为征收评定会费方面延迟提供拨款的会计政策，但是根据以往经验，100%的水平看来是保守的，甚至是不切实际的。
36. 虽然现下的联合国系统会计标准考虑到全额拨款，但是它们已于1999年10月进行修订以鼓励修改，并且秘书处已保证在2000-2001年财务期审查拨款水平。

区域和国家办事处

37. 预算支出的水平表现了区域和国家办事处的重要性，它构成1998-1999双年度正常预算总额的大约2/3。更加重视国家办事处开展的工作。总的看来，虽然许多国家办事处正在采取步骤制定和实施经改进的制度和程序，但在适合于使用横向解决方案的方面，常常存在较低水平的相互间协调。今后预期将在这方面进行进一步的审计工作。

行动计划

38. 对行动计划的审查表明, 虽然有一些具有特别高的水平, 但发现在某些情况中没有按时制定行动计划。尤其关于制定具体规划指标、估计所需的工作人员工作时间以及确定监测指标等的信息的全面性也可予以改进。秘书处表示, 计划引进的相互充分协调的计划、监测、评价和报告系统预计将于2000-2001年在此领域内导致显著的改进。

拨款控制和未清偿承付款的审查

39. 向第五十二届世界卫生大会报告了拨款控制方面的改进, 并在区域办事处又一次开展了关于有关程序是否得到遵守的审计工作。虽然拨款额没有超过, 但在这方面开展的审计程序表明, 在某些情况中承付款临时超出某些分配额。

40. 区域办事处的审计包括审查世界卫生组织1996-1997双年度帐目中记录的未清偿承付款。在前一双年度结束时显示的与结算未清偿承付款相关的净节余额作为未清偿承付款节余记入并显示在财务报表中。为了便于比较, 提供了前两个正常预算双年度结束时显示的未清偿承付款方面记载的净节余额。

41. 截至1997年12月31日, 正常预算未清偿承付款结存达83 147
148美元。截至1999年12月31日, 该结存额中记录的节余达17 732
008美元, 占结存额的21%。截至1997年12月31日, 1994-1995双年度的对照数据为未清偿承付款95 636
523美元以及节余额15 702 049美元, 占总额的16%。

42. 虽然未清偿承付款结存额正在减少, 但1996-1997双年度未清偿承付款的节余与1994-1995双年度的节余相比, 显示未清偿承付款节余增加了5%, 即2 029 959美元。

43. 双年度期间在区域办事处开展的定期审查表明, 在有些情况中, 原先确定的承付款被取消, 因为不再存在需要。鼓励开展对未清偿承付款的此类定期审查以及取消不再需要的个别承付款。建议不断提醒区域办事处, 在双年度结束时确立并在财务报表中显示的承付款必须反映有效的债务。秘书处指出, 在对财务条例和细则正在进行的审查中, 重点是加强对未清偿承付款的结算和管理措施。

地方费用补助

44. 按要求, 在支付地方费用补助的情况下, 世界卫生组织代表或区域办事处的技术官员应当得到有关的政府财务报告并予以认证。在1996-1997双年度结束时, 向第五十一届世界卫生大会报告的情况是, 对区域办事处活动的审计抽查显示未完成的支出报表相当多, 这妨碍了对区域办事处支付的地方费用补助给予适当的解释。

45. 在1998-1999双年度期间, 区域和国家办事处采取了各种行动, 以便改进对地方费用补助的说明并及时获取未完成的财务报告。鼓励不断加强程序, 以便积极追踪未完成的财务报告并改进对区域和国家办事处所支付地方费用补助的说明。为了确保在这方面采取的行动获得成功, 接受补助者的合作仍然是必不可少的。

奖学金

46. 使用和终止报告是评价奖学金规划成功的关键性内容。再次注意到，区域和国家办事处没有按照《世界卫生组织手册》实行后续和监测程序，因为相当大量的奖学金使用者没有在学习期间和结束时按要求提交报告。但是，秘书处指出，会员国推荐的奖学金使用者有责任提供报告，因此秘书处和奖学金使用者在这方面应当分担责任。

个人帐户

47. 自1997年12月31日以来，个人帐户的总结存额增加了。这一增加可能部分是因为区域办事处采取的后续行动不够充分，同时由于现场的雇员并非总是按时对区域办事处的文件记录要求作出反应，后续过程受到了进一步的阻碍。

资产管理

48. 提出了各种建议，以改进区域和国家办事处的资产管理。提出的建议尤其包括如下方面：

- 在发放库存物品之后的适当时期内，应当更新盘存清单。
- 应当改进对车辆使用的监测。
- 应当及时处理陈旧的车辆和存货。

现金和银行管理

49. 截至1999年12月31日，现有现金、银行存款和传递过程中的现金总额约达5 260万亿美元，其中约3 650万美元属于定额备用金帐户。

50. 对定额备用金结算系统的审计包括审查内部控制措施以及检查定额备用金帐户，从而确定这些帐户是否根据规定的要求得到了适当的编制、检查和记录。

51. 某些定额备用金帐户的结存额超过或者不足以满足开展检查日期时的业务需求。提出了关于这方面正式安排的建议。

52. 虽然在双年度期间确认某些定额备用金帐户未能及时进行相应的核对和编制分类，但注意到在双年度结束时取得了改进，并鼓励区域和国家办事处继续在这方面作出努力。

53. 还提出了关于关闭不起作用的定额备用金帐户的建议。

人力资源管理

54. 关于人力资源管理的主要调查结果尤其包括如下方面：

- 国家办事处没有用于开发工作人员技能和潜力的正式培训规划，预算中没有此类资金，而且培训似乎不够。
- 在许多情况中，没有在顾问的合同结束时按规定对他们所作的工作进行业绩评价。尤其在有关进一步利用此类服务方面，这很可能不利于作出有效的决定。
- 在使用短期职员方面，基本上存在相似的情况，把适用于顾问的业绩评价规定扩大到包括此类职工将是有益的。

秘书处已保证，目前正在对人力资源政策和惯例进行的检查也将处理上述问题。

国家办事处的业务费用

55. 国家办事处的新面貌应归功于秘书处，并注意到世界卫生组织的战略目标之一是把更多的资金投资于技术项目，而不是业务事项。尽管如此，1996-1997双年度和2000-2001双年度相比，有些区域办事处中预算规定的业务费用与总正常预算之间的比例预计仍将增长。目前尚无关于国家办事处业务费用与正常预算总拨款相比现实水平的规范或基准，这可能是因为个体情况的差异。据建议，对不同国家办事处的水平进行比较以鼓励根据例外情况进行管理并同时注意到正常预算拨款只是可得资源的一部分，会是一件值得做的工作。

财务和现金管理

范围和措施

56. 对较重要的财务和现金管理职能进行了以高度风险为基础的审查。根据三个主要类别中（风险管理、高水平业务控制以及低水平业务控制）普遍认可的规范，对财务程序进行了检查。在检查期间，采取了观察、调查和有限的达标抽查相结合的作法。

秘书处的行动

57. 秘书处最近确定，有必要重新策划财务职能，以便在特定的风险参数范围内提高投资的回报率，并已采取如下步骤：

- 与投资咨询委员会的银行家进行了讨论，以便听取他们关于尤其对外部资产管理业绩进行检查的今后战略、政策和机制方面的意见。
- 在最近对工作人员健康保险制度进行精算调查之后，正在考虑使用资产—债务模型，以便按投资活动调节未来的债务。

此外，秘书处现在已商定新的组织安排并已委托对各程序提供外部意见，作为其管理改革活动的一部分。在完成此报告时，尚无关于管理部门打算如何重新策划财务过程细节的行动计划和时间表全面清单。秘书处说有此计划。

58. 秘书处还注意到关于财务和现金管理的如下进一步评论，并表示它将接受下文中的建议。

可供投资的资金

59. 世界卫生组织获得的资金总额约为每双年度20亿美元。收到的资金如果不需要立即用于资助正常预算和预算外支出、工作人员健康保险基金以及世界卫生组织所具有的其它专门基金，就必须用于投资。《财务报告及财务审计报告》的附表1（b）中列出了这些资金来源的详细情况，其中5700万美元属于正常预算。

60. 以下是以图表显示的截至1999年12月31日的24个月期间投资总资金、定期存款和其它投资：

图4：截至1999年12月31日的24个月期间的投资总资金、定期存款及其它投资

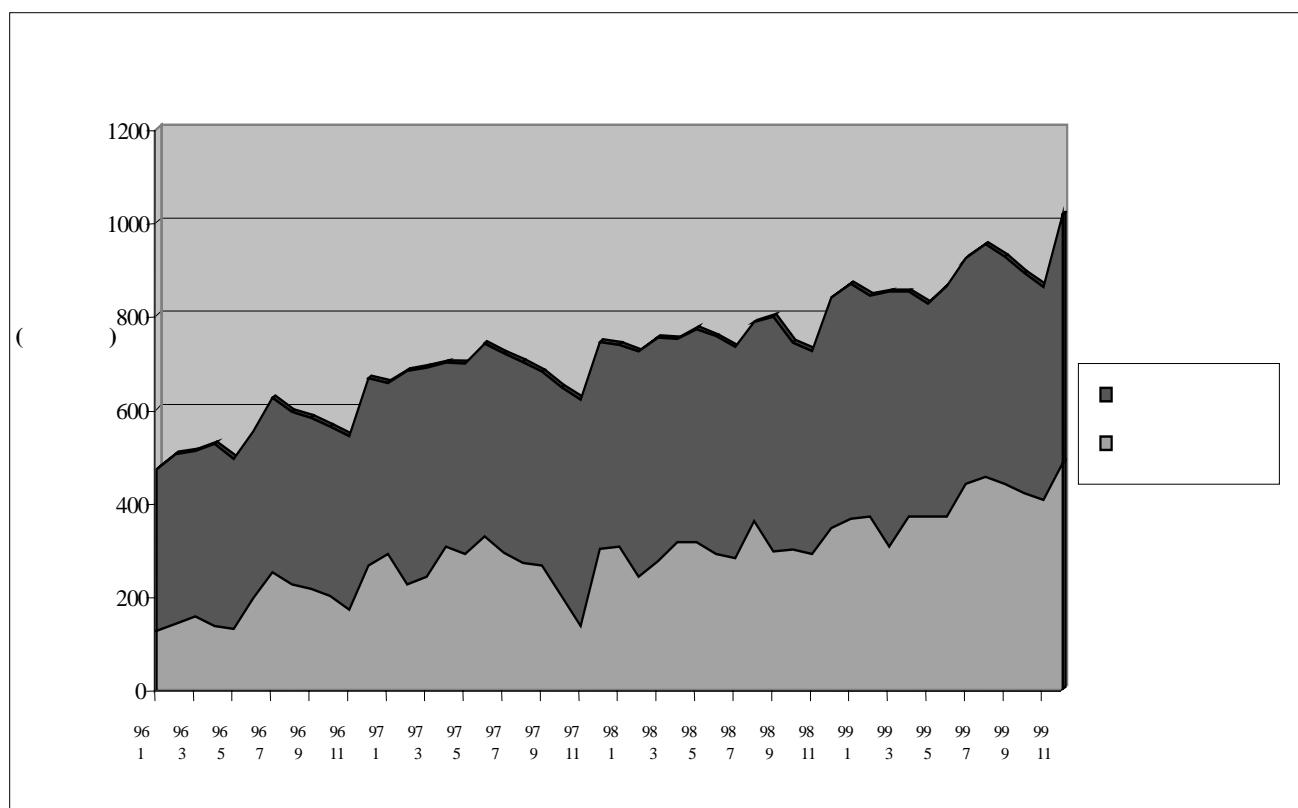

资产分配

61. 根据投资政策，世界卫生组织只许投资于某些类型的金融票据。以美元之外的其它货币进行的投资在官方汇率的基础上以其美元等值计算。存款和有价值证券以成本计算，主要为欧洲美元定期存款，中、短期国库券，工作人员健康保险投资组合以及通知存款帐户。

投资咨询委员会

62. 根据《财务细则》，一个咨询委员会应当协助总干事制定概括性的投资政策。未明确制定和定期更新投资咨询委员会的职权。因此，很难评价该委员会履行其职责的程度，建议审查其职权及其组成和适用于其成员的条件。

投资政策

63. 投资政策和战略体现了概括性的投资指导原则。尽管这是指导实施投资措施和决定的关键性手段，但最后一次更新是在1998年12月。建议应当更经常地进行更新，以便跟上外部环境的事态发展。

风险管理

64. 在任何投资环境中，都不可避免地存在一定水平的风险。没有正式确定和实行开展有效风险管理的责任制。

65. 还应当提供有关的信息，使之有可能监测风险和投资。尽管准备了月份报表，但认为尤其可改进如下方面的信息，从而提供更好的机会以提高绩效并在必要时确定纠偏行动：

- 关于投资活动的评论，包括投资总回报。
- 关于外部资产管理人员业绩的评论。
- 每种产品类型的估值和市场风险。
- 每个对手的信贷风险。
- 不保值的市场风险。
- 远期清偿要求。

行为准则

66. 职员条例和细则对财务环境作了规定，但可考虑加强这些规定，尤其是在透露潜在的利害冲突、正式登记得到的恩惠、礼物和任何形式的报酬或者监测机制等方面。秘书处表示，将在对人力资源进行检查时处理这些问题。

内部绩效衡量

67. 截至1999年12月31日，59%的投资由内部管理。这些投资主要是定期存款、活期存款帐户和通知存款帐户以及在美国联邦储备银行的隔夜投资。

68. 无论在投资回报或其它有效性标准方面，都没有为财务职能规定正式的绩效目标。因此，无法按目标对实际绩效进行评估以评价绩效。

外部资产管理人员的业绩

69. 截至1999年12月31日，总投资额的41%由外部资产管理人员管理，其中大部分在两家大银行，金额分别为3.62亿美元和5500万美元。外部资产管理人员或其前任的任命书在很多情况中自80年代初开始，而且在诸如手续费结构和绩效评估等方面并不标准。此外，手续费没有以同样的基础进行计算，而且一些协议是简单地通过信函达成的。

70. 虽然与外部资产管理人员召开会议以讨论他们投资组合的绩效，但建议根据有关的基准开展更有规律和更正式的评价。

现金流量预算

71. 目前，财务人员每天获得所有银行帐号上现有结存额的报表。此外，他们有所需资金的累积清单，以定期投资到期日和有形已知债务为基础。这些清单加上工作人员在高水平筹资需求方面的经验，推动了定期存款的投资水平。检查表明，虽然这种现金流量管理措施不正规，但似乎在确保为规划活动提供资金方面是有效的。但是，现有措施是保守的，并未考虑所有可变因素，而可用于投资的总资金额在不断地增加。如果世界卫生组织能够更精确地估计其今后的现金流量并更确切地调节其投资产品和时间，它就有可能在不影响其核心业务过程运行的情况下获得额外的投资收入。

银行对帐

72. 世界卫生组织有48个银行帐户，由总部进行管理和对帐。1999年11月和12月的30份银行对帐在2000年2月22日尚未完成。注意到，许多银行对帐未按月进行，大约有10个交易不多的帐号每6个月才进行一次对帐。有一个结存额为55 000美元的帐户至少一年无来往帐，而且在这一时期内没有获得利息。

73. 据建议，使银行帐户数合理化可便利控制并促进定期监测和提高绩效。

计算机环境中的一般控制

74. 在提交第五十二届世界卫生大会的中期报告中，已报告对行政和财务信息服务系统内的一般控制进行了计算机审计。审计显示，信息技术环境中在确定的如下重点领域内未能始终实施充分的一般控制措施以确保数据处理功能的有效和持续运行：

- 组织结构和操作程序。
- 程度变更控制。
- 逻辑存取控制。
- 实际利用和环境控制。
- 应急计划。

75. 据进一步报告，信息技术战略审查项目正在审查审计期间确认为可改进控制的领域。

76. 一般控制是计算机信息系统环境中所有应用系统控制的基础，并有助于程控程序的有效操作，包括控制计算机程序和文档的设计、实现、安全、使用和修改。因此，这种控制的充分程度和有效性对危及应用控制的风险有影响。

77. 鉴于一般控制的重要性及其对审计可依赖于应用控制的程度所造成的影响，在1999年10月期间进行了一次后续审计，目标是确定针对以前确认的不足之处所采取的纠正措施的有效性。后续审计显示，所确认的大部分弱点尚未予以处理，还确认了可作出改进的其它领域。概括起来，这些领域包括：

- 并非在所有情况下都有正式的信息技术政策、程序和计划。
- 未任命和培训适当的人承担信息安全官员的职能和任务。
- 世界卫生组织仍大量依靠短期职员履行关键性信息技术职能或支持履行关键性信息技术职能的长期工作人员。
- 世界卫生组织与国际计算中心之间不存在正式的服务级协定。
- 虽然存在系统、用户、程序和检测记录，但既不完整，也不能反映最新情况。
- 程序变更过程中不包括质量保证，而且没有正式的变更控制委员会。用户也不签署证明他们对变更满意的程序变更控制表格。
- 编程人员能获取生产性程序和数据。图书馆管理软件也未予以使用，而且对程序变更也未进行记录和检查。
- 没有正式的、有记录的系统开发生命周期方法。

- 仍存在各种逻辑存取控制弱点，有损于数据的完整性和保密性。
- 世界卫生组织大楼的网络室内仍无正式的有形安全控制措施。
- 无灾难恢复计划。

78. 秘书处的全面回答中包括如下突出要点：

- 本年度内将制定安全政策和网络政策。
- 将在最近的将来任命一位信息技术安全官员。
- 正在采取步骤作出更适当的人员安排，并将以此为基础继续作出努力。
- 在任命技术安全官员之后，将在内部开展全面安全检查，预计在今后6个月内将形成适当的措施。
- 将与国际计算中心讨论服务级协定的价值。
- 新系统的记录情况良好，但行政和财务信息服务核心系统已使用20多年，其记录越来越陈旧。解决这一问题所需的相当大量资源将视今后的事态发展而定。
- 质量保证由每个程序设计 分析人员和主管人负责，这被认为足够了。
- 将制定更正式的变更控制和检测程序。
- 将更明确地确定各项职能和责任并进行分工。
- 认为不必要有系统开发生命周期方法，因为没有对行政和财务信息服务系统进行开发。
- 目前实行的安全制度遵循国际计算中心提供的建议，认为是充分的并符合本组织的需求和资源。
- 随着安全政策和网络政策的制定，将处理正式有形安全控制措施的问题。解决突出的主要安全问题的方法是确保网络室的门可自动锁上。
- 行政和财务信息服务依靠国际计算中心主机设施的部分确实有灾难恢复计划。

79. 秘书处指出，要解决提出的问题将需要时间和财政资源。所作答复令人鼓舞，但已采取的行动以及计划采取的行动不能完全解决报告中重点提出的风险。建议对计算机环境中的一般控制给予更多的重视。秘书处认识到需要在该领域内进行开发，并表示在更新系统时将以经济有效的方式开展这方面的工作。

环境管理

80. 环境管理和公开性对合理的集体管制以及财务报告使用者和一切具有利害关系的人有越来越高的重要性。在标准制定领域内以及在会计、审计和公开性方面出现了一些重要的国际事态发展。最近形成的审计方法使之有可能对与环境相关的财务公开、守法和绩效情况进行审计。

81. 国际标准化组织在其ISO14001中特别强调了在制定环境政策时可涉及的如下方面：

- 制定和检查环境目标的框架。
- 管理层对不断改进和遵守特定环境法规和规定的承诺。
- 其它方面，例如影响评估、资源保护以及本组织职能的有关方面。

82. 此外，文件中提到的环境管理系统可按ISO14001的要求，处理计划、实施、意识培训、联络、应急防备、管理检查以及纠偏行动等问题，以便成为有效的管理工具。

83. 在审计过程中，调查了世界卫生组织环境管理政策的存在或制定情况。在这方面，秘书处强调它运用了日内瓦的垃圾处理规定，并强调了环境问题在卫生规划领域内构成世界卫生组织工作重点部分的许多重要例子。
84. 根据上述情况，建议秘书处考虑确保制定环境政策并在全球范围内予以宣传。秘书处已表示，它将制定和宣传有关的环境政策。

致谢

85. 根据第五十二届世界卫生大会WHA52.8号决议，任命南非共和国审计长承担世界卫生组织2000-2001双年度和2002-2003双年度的审计工作。我期望不断参与世界卫生组织的革新和改革过程并有机会考虑目前处于发展或实施中的许多建设性问题。
86. 我谨此表示感谢总干事、区域主任和世界卫生组织工作人员在我的审计期间给予的合作和帮助。



S A Fakie

外审计员

南非共和国审计长

2000年3月29日

于南非共和国比勒陀利亚