



Estado de la recaudación de las contribuciones señaladas

Informe del Director General

En el presente informe se muestra el estado de la recaudación de las contribuciones señaladas al 31 de diciembre de 1997, junto con las cifras comparativas de años anteriores. Se señalan especialmente los atrasos persistentes en el pago de las contribuciones y el impacto que esos atrasos han tenido en el programa de trabajo y en la situación financiera de la Organización. En el párrafo 15 se reproduce el texto de un proyecto de resolución para que lo examine el Consejo Ejecutivo.

INTRODUCCIÓN

1. En los últimos años, el Consejo ha expresado en repetidas ocasiones su preocupación por la persistencia de la baja tasa de recaudación de contribuciones de los Estados Miembros. En su 99ª reunión (enero de 1997), el Consejo recomendó para su adopción por la 50ª Asamblea Mundial de la Salud una resolución en la que se señalaba a la atención de todos los Miembros la importancia de que pagaran íntegramente sus contribuciones lo antes posible en el año al que correspondieran.¹ Esa resolución fue adoptada por la Asamblea de la Salud el 12 de mayo de 1997.² Fue transmitida por el Director General a todos los Estados Miembros el 14 de julio de 1997 como anexo a la carta de notificación de las contribuciones pagaderas para el año 1998. En octubre de 1997, el Director General transmitió de nuevo el texto de esa resolución a todos los Estados Miembros que en aquel momento no habían pagado aún íntegramente sus contribuciones para 1997 y años precedentes. Es más, en noviembre y diciembre de 1997 se enviaron télex para señalar la crítica situación financiera y pedir a sus destinatarios que se esforzaran al máximo por efectuar el pago tan pronto como fuera posible antes del fin de año.

ANÁLISIS HISTÓRICO DEL PAGO DE LAS CONTRIBUCIONES

2. La figura 1 ilustra el porcentaje recaudado, a fin de año, de las contribuciones señaladas para el año corriente respecto del presupuesto efectivo durante el periodo de 1988 a 1997. Pone asimismo de relieve el porcentaje efectivo del total de contribuciones al presupuesto ordinario que se ha recibido del principal contribuyente cada año.

¹ Resolución EB99.R3.

² Resolución WHA50.7.

FIGURA 1

Tasa de recaudación de contribuciones
Porcentaje recaudado al 31 de diciembre
1988 a 1997

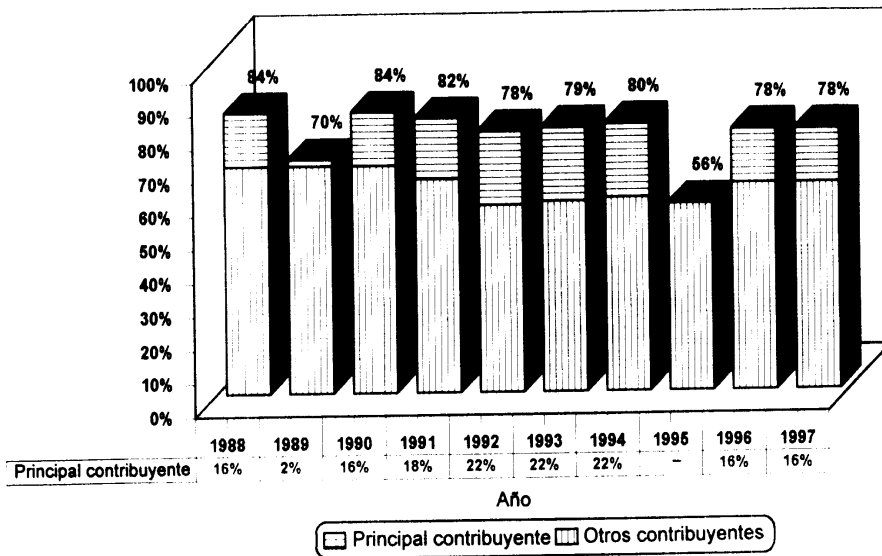

3. El porcentaje recaudado en 1997 (78%) coincide con el de 1996. Con todo, las contribuciones pendientes de pago para 1997 totalizaban US\$ 91 110 877. El mayor deudor con respecto a las contribuciones de 1997 son los Estados Unidos de América, por una cuantía de US\$ 39 764 549. Un grupo de países que antes formaban parte de la antigua Unión Soviética y la antigua Yugoslavia debían en conjunto un total de US\$ 28 224 578 por sus contribuciones de 1997. La cuantía restante, es decir, US\$ 23 121 750, la debían otros Estados Miembros.

4. En el cuadro siguiente se indica, también para el periodo de 1988 a 1997, el número de Miembros que, a fin de año, habían pagado la totalidad, parte o nada de las contribuciones señaladas para el año corriente respecto del presupuesto efectivo:

Situación de los Miembros y Miembros Asociados en cuanto al pago de las contribuciones del año corriente al presupuesto efectivo

	Número de los que pagaron toda su contribución	Número de los que pagaron parte de su contribución	Número de los que no hicieron ningún pago	Total de Miembros y Miembros Asociados
31 de diciembre de 1988	91	29	44	164
31 de diciembre de 1989	94	18	52	164
31 de diciembre de 1990	93	23	46	162
31 de diciembre de 1991	90	22	50	162
31 de diciembre de 1992	87	27	66	180
31 de diciembre de 1993	95	20	71	186
31 de diciembre de 1994	99	16	72	187
31 de diciembre de 1995	96	13	78	187
31 de diciembre de 1996	102	27	63	192
31 de diciembre de 1997	105	26	61	192

5. El cuadro precedente muestra que casi un tercio de los Miembros y Miembros Asociados que tenían contribuciones señaladas al presupuesto efectivo en 1997 no habían efectuado pago alguno de sus contribuciones para el año corriente un año después de que el pago de esas contribuciones fuera estatutariamente exigible.

6. En la figura 2 se indican los porcentajes promedio, acumulativos por trimestres, que se recaudaron durante cuatro periodos consecutivos de cinco años cada uno, a lo largo de los 20 últimos años. Puede apreciarse que, por lo general, a mediados de año, la Organización ha recibido algo menos de la mitad de las contribuciones anuales, pero que los porcentajes acumulados recaudados al término de los tres últimos meses del año han disminuido de manera constante a lo largo de esos 20 años.

FIGURA 2

Porcentajes quinquenales promedio recaudados por trimestres

Periodos de cinco años terminados en 1982, 1987, 1992 y 1997

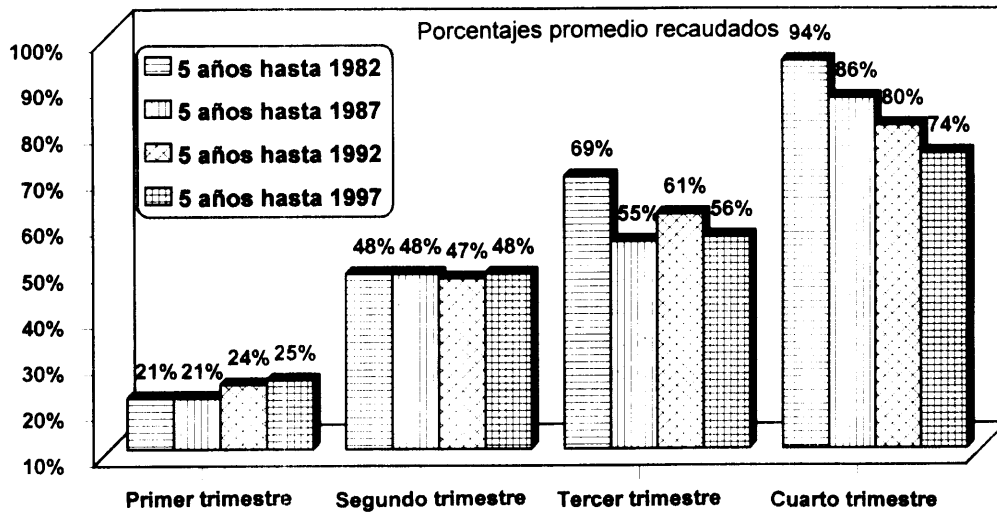

7. En la figura 3 se indica la cuantía de los pagos mensuales de las contribuciones al presupuesto efectivo de 1997 recibidos durante 1997, así como la cuantía de las contribuciones de 1997 adeudadas al final del año.

FIGURA 3

Pagos mensuales de las contribuciones al presupuesto ordinario de 1997 durante el año y cuantía pendiente de pago al final del año

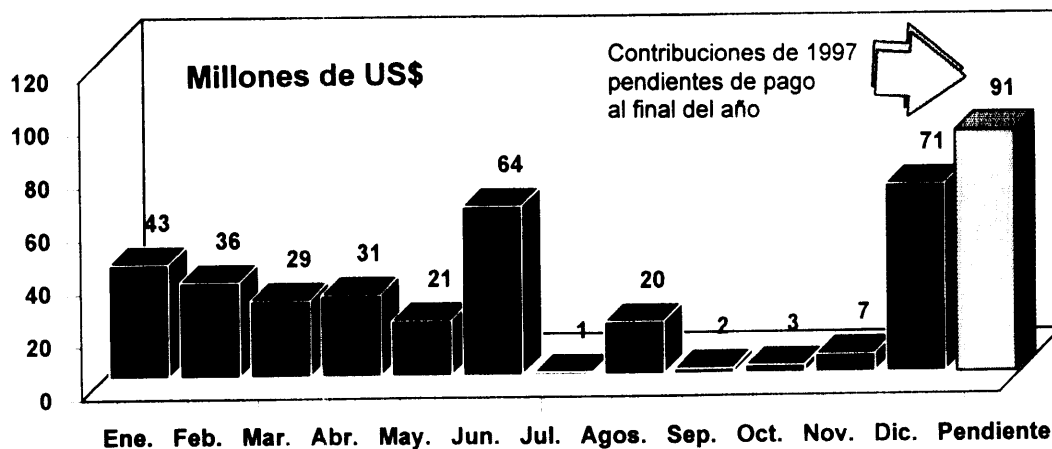

Nota: en enero se incluyen US\$ 29 millones recibidos por adelantado.

8. La figura 4 muestra el total de contribuciones pendientes de pago, en millones de US\$, al final de los años 1992 a 1997. Pone asimismo de relieve las contribuciones del año corriente pendientes de pago por el principal contribuyente.

FIGURA 4

Contribuciones pendientes de pago al final del año

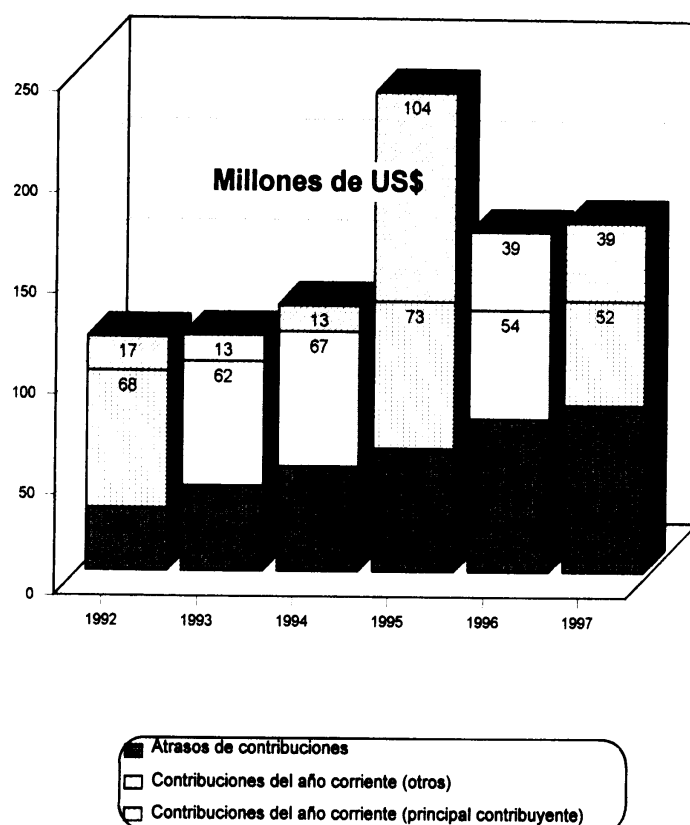

9. Además de los US\$ 91 millones que quedan por pagar respecto del año 1997, se adeuda otra suma de unos US\$ 83 millones por concepto de atrasos de ejercicios anteriores (incluidos US\$ 50 millones para los años 1995 y 1996 inclusive).

10. A tenor de lo dispuesto en el párrafo 5.6 del Reglamento Financiero, *todos* los Estados Miembros deben pagar sus contribuciones el 1 de enero del año correspondiente. Sin embargo, los 25 Estados Miembros que tienen señaladas las mayores cuotas en la escala de contribuciones de la OMS deben pagar alrededor del 90% del presupuesto ordinario de la OMS, y es evidente que sus demoras en el pago repercuten más en las finanzas y en el programa de trabajo de la Organización que los retrasos en que incurran los Miembros restantes.

11. En el anexo¹ del presente documento figura el estado de la recaudación de las contribuciones anuales al 31 de diciembre de 1997. En la página 7 de dicho anexo se indica que nueve Miembros han pagado íntegramente sus contribuciones para 1998 antes de la fecha en que son exigibles, y que otros 22 Miembros han efectuado un pago parcial de dichas contribuciones. El Director General está particularmente reconocido a los tres Miembros - Canadá, Suecia y Tonga - que han abonado íntegramente sus contribuciones antes de la fecha en que son exigibles en cada uno de los cinco últimos años, así como a los cuatro Miembros - Bután, Mauricio, Nueva Zelanda y Santa Lucía - que lo han hecho igualmente en cuatro de esos cinco años.

CONCLUSIONES

12. Como ya se ha señalado, la proporción de las contribuciones recaudadas hasta fin de 1997 es del 78,27%. El año 1997 finalizó con un total de contribuciones sin pagar para todos los años superior a US\$ 174 millones. En los últimos años, el Director General, el Consejo Ejecutivo y la Asamblea de la Salud han señalado a la atención de los Estados Miembros la importancia del pago puntual de las contribuciones al presupuesto ordinario para que la insuficiencia de recursos en efectivo no comprometa los programas de trabajo aprobados.

13. El Director General reitera algo que ya ha dicho en numerosas ocasiones, a saber, que no existe otra alternativa al pronto pago de las contribuciones por los Miembros como medio de crear una sólida base financiera para la aplicación ordenada de los programas aprobados por la Asamblea de la Salud. Los Estados Miembros deben cumplir sus obligaciones estatutarias íntegramente, a tiempo y sin condiciones. La difícil situación en la que se encuentra la OMS sigue siendo común a muchas otras organizaciones del sistema de las Naciones Unidas y a las propias Naciones Unidas.

14. De acuerdo con el plan de incentivos destinado a promover el pago puntual de las contribuciones señaladas, adoptado por la 41ª Asamblea Mundial de la Salud en la resolución WHA41.12 (1988), los Miembros que abonan sus contribuciones al principio del año reciben créditos relativamente grandes con cargo a los intereses devengados por la Organización, mientras que los Miembros que pagan más tarde no reciben ningún crédito o éste es mínimo. El Director General espera que esto sirva de estímulo a los Miembros para que adopten las medidas necesarias con objeto de asegurar un pago más puntual de sus contribuciones en el año corriente, a fin de permitir una aplicación ordenada del presupuesto por programas y beneficiarse al máximo del plan de incentivos.

INTERVENCIÓN DEL CONSEJO EJECUTIVO

15. En vista de las circunstancias precitadas, el Consejo puede, si lo estima oportuno, adoptar la siguiente resolución:

El Consejo Ejecutivo,

Visto el informe del Director General sobre el estado de la recaudación de las contribuciones señaladas;

Teniendo en cuenta las verdaderas dificultades con que tropiezan algunos países en desarrollo debidas a factores económicos internacionales adversos que están fuera de su control,

1. EXPRESA su profunda inquietud por:

¹ En francés e inglés solamente.

- 1) la cuantía, que sigue siendo elevada, de las contribuciones pendientes de pago por los Estados Miembros;
 - 2) el efecto de esas demoras en el programa de trabajo aprobado por la Asamblea de la Salud;
2. INSTA a los Miembros que tengan atrasos de contribuciones a que los abonen antes de la 51ª Asamblea Mundial de la Salud;
3. RECOMIENDA a la 51ª Asamblea Mundial de la Salud que adopte la resolución siguiente:

La 51ª Asamblea Mundial de la Salud,

Enterada con inquietud de que en 31 de diciembre de 1997:

- 1) la proporción de las contribuciones al presupuesto efectivo correspondiente a 1997 que se recaudaron en ese año ascendía al 78,27%, con lo que quedaban por pagar US\$ 91 110 877 con respecto a 1997;
 - 2) sólo 105 Miembros habían abonado íntegramente sus contribuciones al presupuesto efectivo para el año corriente, y 61 Miembros no habían efectuado ningún pago de sus contribuciones del año corriente;
 - 3) el total sin pagar de las contribuciones con respecto a 1997 y años precedentes superaba los US\$ 174 millones,
1. EXPRESA su profunda inquietud por la cuantía de las contribuciones pendientes de pago, que sigue siendo elevada y ha tenido efectos perjudiciales en el programa de trabajo y en la situación financiera;
 2. SEÑALA A LA ATENCIÓN de todos los Miembros el artículo 5.6 del Reglamento Financiero, a cuyo tenor las anualidades se considerarán vencidas y pagaderas en su totalidad el primer día del año a que correspondan, y la importancia de que el pago de sus contribuciones se haga lo antes posible con el fin de que el Director General pueda aplicar ordenadamente el presupuesto por programas;
 3. RECUERDA que, como consecuencia de haberse adoptado, por la resolución WHA41.12, un plan de incentivos para promover el pago puntual de las contribuciones señaladas, los Miembros que hayan abonado dichas contribuciones a principios del año al que correspondan gozarán de una reducción apreciable en las contribuciones pagaderas para el subsiguiente presupuesto por programas, mientras que aquellos que las hayan pagado más tarde gozarán de una reducción poco apreciable o nula de dichas contribuciones;
 4. INSTA a los Miembros que sistemáticamente se retrasan en el pago de sus contribuciones a adoptar inmediatamente disposiciones para que el pago se efectúe con prontitud y regularidad;
 5. PIDE al Director General que siga considerando la oportunidad de adoptar, teniendo en cuenta la evolución observada en otras organizaciones del sistema de las Naciones Unidas, todas las medidas adicionales que puedan ser adecuadas a las circunstancias de la OMS con miras a asegurar una sólida base financiera para el programa de trabajo, y que informe sobre el particular al Consejo Ejecutivo en su 103ª reunión y a la 52ª Asamblea Mundial de la Salud;
 6. PIDE al Director General que señale la presente resolución a la atención de todos los Miembros.



STATEMENT SHOWING THE STATUS OF COLLECTION OF ANNUAL
REGULAR BUDGET CONTRIBUTIONS AS AT 31 DECEMBER 1997

(Expressed in US dollars)

TABLEAUX INDIQUANT L'ETAT DU RECOUVREMENT DES CONTRIBUTIONS
ANNUELLES AU BUDGET REGULIER A LA DATE DU 31 DECEMBRE 1997

(En dollars des Etats-Unis)

1. SUMMARY

As of 31 December 1997, the rate of collection of annual contributions in respect of the regular budget is higher than in 1996. Out of a total amount of \$ 419 276 000, \$ 328 165 123 or 78.27% has been collected, as compared to 77.72% in 1996. Whereas 105 Members had paid their contributions in full and 26 Members in part, 61 Members had not yet paid any part of their assessment. Advance payments in respect of 1998 contributions are listed on page 7 of this statement.

1. RESUME

Au 31 décembre 1997, le taux de recouvrement des contributions annuelles au budget régulier est plus élevé qu'en 1996. Pour un total de \$ 419 276 000 mis en recouvrement les encaissements atteignent \$ 328 165 123 soit 78.27% contre 77.72% en 1996. Alors que 105 Membres ont versé leur contribution en totalité et 26 en partie, 61 Membres n'ont encore fait aucun versement. Les paiements en avance des contributions pour 1998 figurent en page 7 de ce rapport.

Payments may be made as follows:

Les sommes en cause peuvent être payées:

(1) in US dollars to: or (2) in Swiss francs to:
en dollars des Etats-Unis à: ou en francs suisses à:

World Health Organization
Account No.1 ABA No.021080083
The Federal Reserve Bank of New York
33 Liberty Street
New York, N.Y. 10045
United States Of America

Organisation mondiale de la Santé
Compte No.44032-8-32
Banque Nationale Suisse
8022 Zurich
Suisse

or (3) partly in US dollars as in (1) above, and partly in Swiss francs
as in (2) above.

ou *en partie en dollars des Etats-Unis comme en (1) ci-dessus, et
en partie en francs suisses comme en (2) ci-dessus.*

**2. STATUS OF COLLECTION OF CONTRIBUTIONS IN RESPECT
OF THE 1997 ASSESSMENTS**

2. ETAT DU RECOUVREMENT DES CONTRIBUTIONS FIXEES POUR 1997

Members and Associate Members	Assessments Sommes fixées (US\$)	Cash receipts and credits given Encaissements et crédits bonifiés (US\$)	Balances due Sommes restant à payer (US\$)	Membres et Membres associés
I. Contributions in respect of the Effective Working Budget				I. Contributions relatives au Budget effectif
AFGHANISTAN	41.555	-	41.555	AFGHANISTAN
ALBANIA	41.355	41.355	-	ALBANIE
ALGERIA	654.015	654.015	-	ALGERIE
ANGOLA	41.570	41.570	-	ANGOLA
ANTIGUA AND BARBUDA	41.570	-	41.570	ANTIGUA-ET-BARBUDA
ARGENTINA	1.945.615	-	1.945.615	ARGENTINE
ARMENIA	216.390	-	216.390	ARMENIE
AUSTRALIA	5.981.020	5.981.020	-	AUSTRALIE
AUSTRIA	3.512.290	3.531.728	180.562	AUTRICHE
AZERBAIJAN	468.740	468.740	-	AZERBAIDJAN
BAHAMAS	82.170	82.170	-	BAHAMAS
BAHRAIN	81.440	81.440	-	BAHREIN
BANGLADESH	41.175	41.175	-	BANGLADESH
BARBADOS	41.240	41.240	-	BARBADE
BELARUS	1.158.595	-	1.158.595	BELARUS
BELGIUM	4.113.635	3.562.443	551.192	BELGIQUE
BELIZE	41.345	41.345	-	BELIZE
BENIN	41.355	36.937	4.418	BENIN
BHUTAN	41.185	41.185	-	BHOUTAN
BOLIVIA	41.255	510	40.745	BOLIVIE
BOSNIA AND HERZEGOVINA	46.355	-	46.355	BOSNIE-HERZEGOVINE
BOTSWANA	41.240	41.240	-	BOTSWANA
BRAZIL	6.614.980	-	6.614.980	BRESIL
BRUNEI DARUSSALAM	81.470	81.470	-	BRUNEI DARUSSALAM
BULGARIA	333.230	-	333.230	BULGARIE
BURKINA FASO	41.570	-	41.570	BURKINA FASO
BURUNDI	41.570	-	41.570	BURUNDI
CAMBODIA	41.570	-	41.570	CAMBODGE
CAMEROON	41.570	-	41.570	CAMEROUN
CANADA	12.591.740	12.591.740	-	CANADA
CAPE VERDE	41.570	-	41.570	CAP-VERT
CENTRAL AFRICAN REPUBLIC	41.570	-	41.570	REPUBLIQUE CENTRAFRICAINE
CHAD	41.570	-	41.570	TCHAD
CHILE	329.680	329.680	-	CHILI
CHINA	2.993.615	2.993.615	-	CHINE
COLOMBIA	407.685	407.685	-	COLOMBIE
COMOROS	41.570	-	41.570	COMORES
CONGO	216.570	-	216.570	CONGO
COOK ISLANDS	41.245	41.245	-	ILES COOK
COSTA RICA	41.570	41.570	-	COSTA RICA
COTE D'IVOIRE	41.570	41.570	-	COTE D'IVOIRE
CROATIA	371.040	371.040	-	CROATIE
CUBA	211.195	211.195	-	CUBA
CYPRUS	123.020	123.020	-	CHYPRE
CZECH REPUBLIC	1.016.660	1.016.660	-	REPUBLIQUE TCHEQUE
DEMOCRATIC PEOPLE'S REP. OF KOREA	204.375	204.375	-	REP. POPULAIRE DEM. DE COREE
DEMOCRATIC REPUBLIC OF THE CONGO	41.570	41.570	-	REPUBLIQUE DEMOCRATIQUE DU CONGO
DENMARK	2.917.685	2.917.685	-	DANEMARK
DJIBOUTI	41.570	-	41.570	DJIBOUTI
DOMINICA	41.560	-	41.560	DOMINIQUE
DOMINICAN REPUBLIC	41.570	-	41.570	REPUBLIQUE DOMINICAINE
EQUADOR	82.525	-	82.525	EQUATEUR
EGYPT	306.770	306.770	-	EGYPTE
EL SALVADOR	41.570	41.570	-	EL SALVADOR
EQUATORIAL GUINEA	41.570	-	41.570	GUINEE EQUATORIALE
ERITREA	41.570	41.570	-	ERYTHREE
ESTONIA	170.040	82.872	87.168	ESTONIE
ETHIOPIA	41.220	41.220	-	ETHIOPIE
FIDJI	41.235	41.235	-	FIDJI
FINLAND	2.508.600	2.508.600	-	FINLANDE
FRANCE	27.516.605	27.516.605	-	FRANCE
GABON	41.570	-	41.570	GABON
GAMBIA	41.570	-	41.570	GAMBIE
GEORGIA	468.740	-	468.740	GEORGIE
GERMANY	36.733.745	36.733.745	-	ALLEMAGNE
GHANA	41.285	41.285	-	GHANA
GREECE	1.533.955	1.533.955	-	GREECE
GRENADA	41.570	-	41.570	GRENADE
GUATEMALA	82.525	1.356	81.169	GUATEMALA
GUINEA	41.570	-	41.570	GUINEE
GUINEA-BISSAU	41.570	-	41.570	GUINEE-BISSAU
GUYANA	41.385	41.236	149	GUYANA
HAITI	41.570	290	41.280	HAITI
HONDURAS	41.540	41.540	-	HONDURAS
HUNGARY	570.945	570.945	-	HONGRIE
ICELAND	122.595	122.595	-	ISLANDE
INDIA	1.248.975	1.248.975	-	INDE
INDONESIA	571.295	571.295	-	INDONESIE
IRAN (ISLAMIC REPUBLIC OF)	1.869.955	-	1.869.955	IRAN (REPUBLIQUE ISLAMIQUE D')
IRAQ	577.040	-	577.040	IRAQ
IRELAND	859.195	859.195	-	IRLANDE
ISRAEL	1.081.230	1.081.230	-	ISRAEL
ITALY	21.278.295	17.256.656	4.021.639	ITALIE
JAMAICA	41.435	41.435	-	JAMAIQUE
JAPAN	63.239.505	63.239.505	-	JAPON
JORDAN	41.420	41.420	-	JORDANIE
KAZAKHSTAN	803.610	-	803.610	KAZAKHSTAN
KENYA	41.570	14.338	27.232	KENYA
KIRIBATI	41.425	41.425	-	KIRIBATI
KUWAIT	773.920	773.920	-	KOWEIT
KYRGYZSTAN	128.670	-	128.670	KIRGHIZISTAN
LAO PEOPLE'S DEMOCRATIC REPUBLIC	45.235	45.235	-	REP. DEMOCRATIQUE POPULAIRE LAO
LATVIA	334.875	-	334.875	LETTONIE
LEBANON	41.370	1.210	40.160	LIBAN
LESOTHO	41.230	-	41.230	LESOTHO
LIBERIA	41.570	-	41.570	LIBERIA
LIBYAN ARAB JAMAHIRIYA	829.575	-	829.575	JAMAHIRIYA ARABE LIBYENNE
LITHUANIA	340.070	-	340.070	LITUANIE
LUXEMBOURG	286.365	286.365	-	LUXEMBOURG
MADAGASCAR	41.565	-	41.565	MADAGASCAR
MALAWI	41.520	41.520	-	MALAWI
MALAYSIA	573.055	573.055	-	MALAISIE

**2. STATUS OF COLLECTION OF CONTRIBUTIONS IN RESPECT
OF THE 1997 ASSESSMENTS (Concluded)**

2. ETAT DU RECOUVREMENT DES CONTRIBUTIONS FIXEES POUR 1997 (Fin)

Members and Associate Members	Assessments Sommes fixées (US\$)	Cash receipts and credits given Encaissements et crédits bonifiés (US\$)	Balances due Sommes restant à payer (US\$)	Membres et Membres associés
MALDIVES	41.235	41.235	-	MALDIVES
MALI	41.555	-	41.555	MALI
MALTA	41.205	41.205	-	MALTE
MARSHALL ISLANDS	41.550	41.550	-	ILES MARSHALL
MAURITANIA	41.565	-	41.565	MAURITANIE
MAURITIUS	41.185	41.185	-	MAURICE
MEXICO	3.204.160	2.299.108	907.052	MEXIQUE
MICRONESIA (FEDERATED STATES OF) MONACO	41.385 41.200	40.125 41.200	1.260 -	MICRONESIE (ETATS FEDERES DE) MONACO
MONGOLIA	41.225	41.225	-	MONGOLIE
MOROCCO	123.030	123.030	-	MAROC
MOZAMBIQUE	41.235	41.235	-	MOZAMBIQUE
MYANMAR	41.185	41.185	-	MYANMAR
NAMIBIA	41.240	41.240	-	NAMIBIE
NAURU	41.570	-	41.570	NAURU
NEPAL	41.375	41.375	-	NEPAL
NETHERLANDS	6.430.470	6.430.470	-	PAYS-BAS
NEW ZEALAND	959.685	959.685	-	NOUVELLE-ZELANDE
NICARAGUA	41.570	1.153	40.417	NICARAGUA
NIGER	41.570	-	41.570	NIGER
NIGERIA	463.545	-	463.545	NIGERIA
NIUE	41.565	41.565	-	NIQUE
NORWAY	2.269.375	2.269.375	-	NORVEGE
OMAN	163.745	163.745	-	OMAN
PAKISTAN	247.360	247.360	-	PAKISTAN
PALAU	41.570	41.570	-	PALAU
PANAMA	41.570	21.509	20.061	PANAMA
PAPUA NEW GUINEA	41.570	41.570	-	PAPOUASIE-NOUVELLE-GUINEE
PARAGUAY	40.930	40.930	-	PARAGUAY
PERU	247.360	-	247.360	PEROU
PHILIPPINES	246.270	246.270	-	PHILIPPINES
POLAND	1.354.790	1.220.074	134.716	POLOGNE
PORTUGAL	1.122.225	1.122.225	-	PORTUGAL
PUERTO RICO	41.355	-	41.355	PORTO RICO
QATAR	164.680	164.680	-	QATAR
REPUBLIC OF KOREA	3.325.550	3.325.550	-	REPUBLIQUE DE COREE
REPUBLIC OF MOLDOVA	340.070	-	340.070	REPUBLIQUE DE MOLDOVA
ROMANIA	618.185	-	618.185	ROUMANIE
RUSSIAN FEDERATION	17.822.965	-	17.822.965	FEDERATION DE RUSSIE
RWANDA	41.570	41.570	-	RWANDA
SAINT KITTS AND NEVIS	41.220	41.220	-	SAINT-KITTS-ET-NEVIS
SAINT LUCIA	41.175	41.175	-	SAINTE-LUCIE
SAINT VINCENT AND THE GRENADINES SAMOA	41.405 41.205	- 41.205	41.405 -	SAINT-VINCENT-ET-GRENADINES SAMOA
SAN MARINO	41.220	41.220	-	SAINT-MARIN
SAO TOME AND PRINCIPE	41.235	40.725	510	SAO TOME-ET-PRINCIPE
SAUDI ARABIA	2.901.330	2.901.330	-	ARABIE SAOUDITE
SENEGAL	41.570	41.570	-	SENEGAL
SEYCHELLES	41.570	41.570	-	SEYCHELLES
SIERRA LEONE	41.365	41.365	-	SIERRA LEONE
SINGAPORE	573.095	573.095	-	SINGAPOUR
SLOVAKIA	329.185	329.185	-	SLOVAQUIE
SLOVENIA	285.360	-	285.360	SLOVENIE
SOLOMON ISLANDS	41.540	-	41.540	ILES SALOMON
SOMALIA	41.570	-	41.570	SOMALIE
SOUTH AFRICA	1.302.950	1.302.950	-	AFRIQUE DU SUD
SPAIN	9.643.050	9.643.050	-	ESPAGNE
SRI LANKA	41.215	41.215	-	SRI LANKA
SUDAN	41.375	15.363	26.012	SOUDAN
SURINAME	41.570	41.570	-	SURINAME
SWAZILAND	41.305	41.305	-	SWAZILAND
SWEDEN	4.981.580	4.981.580	-	SUEDE
SWITZERLAND	4.903.335	4.903.335	-	SUISSE
SYRIAN ARAB REPUBLIC	204.845	204.845	-	REPUBLIQUE ARABE SYRIENNE
TAJIKISTAN	82.525	-	82.525	TADJIKISTAN
THAILAND	531.720	531.720	-	THAILANDE
THE FORMER YUGOSLAV REP OF MACEDONIA	41.530 41.530	41.530 33.837	- 7.733	EX-REP. YOUGOSLAVE DE MACEDOINE TOGO
TOKELAU	41.530	13.500	28.030	TOKELAU
TONGA	41.185	41.185	-	TONGA
TRINIDAD AND TOBAGO	128.595	49.828	78.767	TRINITE-ET-TOBAGO
TUNISIA	123.155	123.155	-	TUNISIE
TURKEY	1.551.645	846.645	705.000	TURQUIE
TURKMENISTAN	128.670	-	128.670	TURKMENISTAN
TUVALU	41.645	41.645	-	TUVALU
UGANDA	41.760	7.850	33.910	UGANDA
UKRAINE	4.553.490	-	4.553.490	UKRAINE
UNITED ARAB EMIRATES	783.050	783.050	-	EMIRATS ARABES UNIS
UNITED KINGDOM	21.560.250	21.560.250	-	ROYAUME-UNI
UNITED REPUBLIC OF TANZANIA	41.790	39.683	2.107	REPUBLIQUE-UNIE DE TANZANIE
UNITED STATES OF AMERICA	107.389.300	67.624.751	39.764.549	ETATS-UNIS D'AMERIQUE
URUGUAY	144.845	-	144.845	URUGUAY
UZBEKISTAN	551.260	551.260	-	OUZBEKISTAN
VANUATU	41.250	-	41.250	VANUATU
VENEZUELA	1.344.633	10.001	1.344.634	VENEZUELA
VIET NAM	41.215	41.215	-	VIET NAM
YEMEN	51.570	-	51.570	YEMEN
YUGOSLAVIA	417.395	-	417.395	YOUGOSLAVIE
ZAMBIA	41.340	-	41.340	ZAMBIE
ZIMBABWE	43.685	43.685	-	ZIMBABWE
Total	419.276.000	328.165.123 (78.27%)*	91.110.877	Total
II. Contribution of new member				II. Contribution du nouveaux membre
ANDORRA	38.106	38.106	-	ANDORRE
Grand total	419.314.106	328.203.229	91.110.877	Total general

* of contributions - the comparable percentages for 1996 and 1995 are } 77.72% & 56.31%
des contributions - les pourcentages comparables pour 1996 et 1995 sont }

3. OUTSTANDING CONTRIBUTIONS RELATING TO THE REGULAR BUDGETS OF YEARS PRIOR TO 1997 FOR WHICH THE WORLD HEALTH ASSEMBLY AUTHORIZED SPECIAL ARRANGEMENTS

3. CONTRIBUTIONS DUES AU TITRE DU BUDGET REGULIER D'EXERCICES ANTERIEURS A 1997 POUR LESQUELLES L'ASSEMBLEE MONDIALE DE LA SANTE A AUTORISE DES ARRANGEMENTS SPECIAUX

Members and Associate Members	Year in which instalments are payable Année au cours de laquelle les acomptes sont dus	Outstanding instalments payable in respect of consolidated arrears of contributions as of 1.1.1997 Acomptes restant à verser au titre des contributions arrêtées consolidées au 1.1.1997 (US\$)	Payments received in 1997 Versements reçus en 1997 (US\$)	Balance of instalments payable Solde des acomptes à verser (US\$)	Membres et Membres associés
BOSNIA AND HERZEGOVINA arrangements in accordance with resolution WHA50.22	1997 1998/2001	107,200 428,795	- -	107,200 428,795	BOSNIE-HERZEGOVINE arrangements conformément à la résolution WHA50.22
Total		535,995	-	535,995	Total
BELARUS arrangements in accordance with resolution WHA45.23	1997 1998/2006	90,837 817,524	- -	90,837 817,524	BELARUS arrangements conformément à la résolution WHA45.23
Total		908,361	-	908,361	Total
CHAD arrangements in accordance with resolution WHA37.6	1990 1991 1992 1993 1994	11,177 11,177 11,177 11,177 11,177	11,177 11,177 - - -	- - 11,177 11,177 11,177	TCHAD arrangements conformément à la résolution WHA37.6
Total		55,885	22,354	33,531	Total
CUBA arrangements in accordance with resolution WHA50.30	1997 1998/2002	125,000 1,139,468	125,000 -	- 1,139,468	CUBA arrangements conformément à la résolution WHA50.30
Total		1,264,468	125,000	1,139,468	Total
DOMINICAN REPUBLIC arrangements in accordance with resolution WHA33.7	1986 1987 1988 1989	22,686 25,683 25,683 25,682	22,686 183 - -	- 25,500 25,683 25,682	REPUBLIQUE DOMINICAINE arrangements conformément à la résolution WHA33.7
Total		99,734	22,869	76,865	Total
ROMANIA arrangements in accordance with resolution WHA39.16	1995 1996	43,400 222,958	43,400 179,558	- 43,400	ROUMANIE arrangements conformément à la résolution WHA39.16
Total		266,358	222,958	43,400	Total
UKRAINE arrangements in accordance with resolution WHA45.23	1997 1998/2006	342,853 3,085,632	- -	342,853 3,085,632	UKRAINE arrangements conformément à la résolution WHA45.23
Total		3,428,485	-	3,428,485	Total
Grand total		6,559,286	393,181	6,166,105	Total général

4. OTHER OUTSTANDING CONTRIBUTIONS RELATING TO:
 A) REGULAR BUDGETS OF YEARS PRIOR TO 1997, AND
 B) UNBUDGETED ASSESSMENTS

4. AUTRES SOMMES DUES AU TITRE
 A) DES CONTRIBUTIONS AU BUDGET REGULIER D'EXERCICES ANTERIEURS A 1997, ET
 B) DES CONTRIBUTIONS NON INSCRITES AU BUDGET

Members and Associate Members	Unpaid arrears Arriees Impayees 1 Jan 1997 (US\$)	Cash receipts & credits given Recettes et credits bonifies (US\$)	Balances due - Sommes restant dues						Total (US\$)	Membres et Membres associes
			1996-1990 (US\$)	1991 (US\$)	1992 (US\$)	1993 (US\$)	1994 (US\$)	1995 (US\$)		
AFGHANISTAN	122,575								122,575	AFGHANISTAN
ANTIGUA AND BARBUDA	256,724	41,570	37,290	36,695	40,765	41,070	40,765	41,570	215,154	ANTIGUA-ET-BARBUDA
ARGENTINA	1,436,867	1,218,300	178,400	513,710	533,910	533,910	533,910	216,350	223,567	ARGENTINE
ARMENIA	1,976,320								1,976,320	ARMENIE
AUSTRIA	317,185	317,185								AUTRICHE
AZERBAIJAN	3,168,270		93,940	880,650	862,470	862,470	862,470		3,168,270	AZERBAIDJAN
BELARUS	3,068,085	1,909,440							1,158,595	BELARUS
BELGIUM	520,935	520,935								BELGIQUE
BOLIVIA	80,485									BOLIVIE
BURKINA FASO	6,452,335	3,327,710							3,307,490	BURKINA FASO
BULGARIA	529,710	529,710							522,621	BULGARIE
BURUNDI	117,940	89,474							28,286	BURUNDI
CAMBODGE	107,434	43,709							15	CAMBODGE
CAMEROON	41,045	41,045							5,239	CAMEROUN
CANADA	69,030	63,791							535	CAN-VERT
CAPE VERDE	11,060	11,060							98,466	REPUBLIQUE CENTRAFRICAINE
CENTRAL AFRICAN REPUBLIC	116,006	17,560	8,194	36,695	15,806	41,070	41,070	41,570	168,599	ICHAD
CHAD	233,964	65,365							366,023	CHILI
CHILE	300,000	300,000	137,273	31,055	37,290	36,695	41,070	41,570	366,023	CHILE
CHINA	266,023	266,023							468,870	CHINE
CONGO	13,608	13,608							216,570	CONGO
COTE D'IVOIRE	514,850	514,850								COTE D'IVOIRE
CROATIA	92,222								92,222	CROATIE
DJIBOUTI	56,014	56,014							41,570	DJIBOUTI
DOMINICA	824,435	73,705	111,865	73,385	82,140	82,140	82,140	82,525	750,730	DOMINIQUE
DOMINICAN REPUBLIC	328,941	134,588							297,139	REPUBLIQUE DOMINICAINE
EQUADOR	297,139	297,139							297,139	EQUATEUR
EQUATORIAL GUINEA	368,137	368,137							41,570	GUINEE EQUATORIALE
ESTONIA	196,095	84,339							111,460	ESTONIE
GAMBIA	196,095	196,095							49,095	GAMBIE
GEORGIA	3,322,740		285,110	843,950	862,470	862,470	862,470		3,322,740	GEORGIE
GUATEMALA	96,419	64,591							31,828	GUATEMALA
GUINEA	183,285	183,285							40,796	GUINEE
GUINEA-BISSAU	72,060	31,264							193,519	GUINEE-BISSAU
HAITI	193,519	102,665	33,114	36,695	41,070	41,070	41,070	41,570	193,519	HAITI
HONDURAS	102,665	102,665								HONDURAS
IRAN (ISLAMIC REPUBLIC OF)	4,479	2,452,978	882,182	372,675	447,465	477,015	533,910	577,060	1,119,283	IRAN (REPUBLIQUE ISLAMIQUE D')
ITALY	2,236,237	2,236,237							3,824,197	ITALIE
JAMAICA	10,474	10,474								JAMAIQUE
KAZAKHSTAN	4,511,640	684,219							803,610	KAZAKHSTAN
KYRGYZSTAN	912,810	36,100	71,140	231,061	1,396,375	246,420	246,420	334,875	1,925,055	KIRGHIZISTAN
LATVIA	1,959,155		8,650	513,710	533,910	533,910	533,910	41,570	314,567	LETONIE
LIBERIA	314,567	1,013,458							829,575	LIBERIA
LIBYAN ARAB JAMAHIRIYA	1,956,801	1,013,458							943,343	JAMAHIRIYA ARABE LIBYENNE
LITHUANIA	1,222,920	540,070							342,780	LITUANIE
MADAGASCAR	66,650	58,443							10,207	MADAGASCAR
MAURITANIA	47,843	47,843							42,198	HAITI MARSHALL
MARSHALL ISLANDS	40,830	40,830							643	MARSHALL
MEXICO	1,269,603	1,269,603							85,820	MEXIQUE
MICRONESIA (FEDERATED STATES OF)	41,060	41,060							41,565	MICRONESIE (ETATS FEDERES DE)
NAURU	41,060	41,060							41,060	NAURU
NICARAGUA	159,946	159,946							41,570	NICARAGUA
NIGER				36,236	41,070	41,070	41,070	41,570	159,946	NIGER

5. CONTRIBUTIONS FOR YEAR 1998 RECEIVED IN ADVANCE

5. CONTRIBUTIONS POUR L'ANNEE 1998 RECUES EN AVANCE

Members and Associate Members	Assessments Sommes fixées (US\$)	Cash receipts and credits given Encaissements et crédits bonifiés (US\$)	Balances due Sommes restant à payer (US\$)	Membres et Membres associés
ANGOLA	41,790	18,430	23,360	ANGOLA
BANGLADESH	40,820	1,540	39,280	BANGLADESH
BHUTAN	40,855	40,855	-	BHOUTAN
CANADA	12,483,795	12,483,795	-	CANADA
COLOMBIA	407,405	5,323	402,082	COLOMBIE
COOK ISLANDS	41,345	510	40,835	ILES COOK
COSTA RICA	41,530	41,530	-	COSTA RICA
DEMOCRATIC PEOPLE'S REP. OF KOREA	204,070	153,943	50,127	REP. POPULAIRE DEM. DE COREE
EL SALVADOR	41,470	510	40,960	EL SALVADOR
FINLAND	2,494,615	24,125	2,470,490	FINLANDE
FRANCE	27,027,625	328,120	26,699,505	FRANCE
INDONESIA	570,305	6,680	563,625	INDONESIE
JAMAICA	41,400	574	40,826	JAMAIQUE
KIRIBATI	40,890	40,890	-	KIRIBATI
KUWAIT	773,260	12,330	760,930	KOWEIT
MALTA	40,835	510	40,325	MALTE
MAURITIUS	40,810	40,810	-	MAURICE
MONACO	40,860	510	40,350	MONACO
NEW ZEALAND	938,490	938,490	-	NOUVELLE-ZELANDE
PAKISTAN	249,975	10,201	239,774	PAKISTAN
PHILIPPINES	245,255	450	244,805	PHILIPPINES
RHANDA	41,860	41,570	290	RHANDA
SAINT LUCIA	40,810	510	40,300	SAINTE-LUCIE
SAMOA	40,945	37,543	3,402	SAMOA
SENEGAL	41,345	2,713	38,632	SENEGAL
SLOVAKIA	324,630	324,630	-	SLOVAQUIE
SOUTH AFRICA	1,259,630	1,244,227	15,403	AFRIQUE DU SUD
SWEDEN	4,944,560	4,944,560	-	SUEDE
THE FORMER YUGOSLAV REP OF MACEDONIA	40,940	29,306	11,634	EX-REP. YUGOSLAVE DE MACEDOINE
TONGA	40,815	40,815	-	TONGA
TUNISIA	123,530	8,305	115,225	TUNISIE
Total in respect of above Members	52,746,465	20,824,305	31,922,160	Total concernant les Membres ci-dessus